



ITTA

ปี 2567



# แผนพัฒนาท้องถิ่น (พ.ศ. 2566 – 2570)

องค์การบริหารส่วนตำบลเตาปูน

จัดทำโดย

สำนักปลัด



## คำนำ

องค์การบริหารส่วนตำบลเตาปูนมีภารกิจสำคัญในการปฏิบัติงานเพื่อพัฒนาคุณภาพชีวิตของ ประชาชน ภายในตำบล ภายใต้บทบัญญัติของรัฐธรรมนูญแห่งราชอาณาจักรไทย พ.ศ. ๒๕๖๐ ประกอบกับ ระเบียบกระทรวงมหาดไทยว่าด้วยการจัดทำแผนพัฒนาขององค์กรปกครองส่วนท้องถิ่น พ.ศ. ๒๕๔๘ ที่แก้ไข เพิ่มเติมถึง (ฉบับที่ ๒) พ.ศ. ๒๕๕๙ และ (ฉบับที่ ๓) พ.ศ. ๒๕๖๑ ได้กำหนดให้องค์กรปกครองส่วนท้องถิ่น มีอำนาจและหน้าที่ในการจัดทำแผนพัฒนาท้องถิ่นของตนเอง แผนพัฒนาท้องถิ่น หมายถึง แผนพัฒนาของ องค์กรปกครองส่วนท้องถิ่น โดยคณะกรรมการพัฒนาท้องถิ่น รับทราบ ความต้องการ ประเด็น การพัฒนาและ ประเด็นที่เกี่ยวข้องตลอดจนความช่วยเหลือทางวิชาการและแนวทางปฏิบัติที่เหมาะสมกับสภาพพื้นที่ เพื่อนำมา กำหนดแนวทางการจัดทำแผนพัฒนาท้องถิ่น โดยให้นำข้อมูลพื้นฐานในการพัฒนาจากหน่วยงานต่างๆ และ ข้อมูลในการจัดทำแผนพัฒนาหมู่บ้านหรือแผนชุมชนมาพิจารณาประกอบการจัดทำแผนพัฒนาท้องถิ่น

ดังนั้น เพื่อให้การดำเนินการดังกล่าวเป็นไปตามระเบียบฯ องค์การบริหารส่วนตำบลเตาปูน จึงได้ดำเนินการจัดทำแผนพัฒนาท้องถิ่น (พ.ศ. ๒๕๖๖ - ๒๕๗๐) ขึ้น เพื่อใช้เป็นเครื่องมือในการจัดทำงบประมาณรายจ่ายประจำปีงบประมาณรายจ่ายเพิ่มเติม งบประมาณจากเงินสะสมและงบประมาณเงินอุดหนุนพร้อมที่จะนำไปสู่การปฏิบัติและสามารถใช้ในการประสานแผนพัฒนาท้องถิ่นได้อย่างมีประสิทธิภาพและ ประสิทธิภาพตามนโยบายที่คณะผู้บริหารหวังที่จะทำให้เกิดการพัฒนาท้องถิ่นอย่างยั่งยืน

องค์การบริหารส่วนตำบลเตาปูน หวังเป็นอย่างยิ่งว่าแผนพัฒนาท้องถิ่น (พ.ศ. ๒๕๖๖ - ๒๕๗๐) ขององค์การบริหารส่วนตำบลเตาปูน ฉบับนี้จะเป็นแนวทางในการพัฒนาตำบลเตาปูนให้มีประสิทธิภาพ และสามารถตอบสนองความต้องการของประชาชนได้อย่างแท้จริง

งานนโยบายและแผน  
สำนักงานปลัด

## สารบัญ

### ส่วนที่ ๑ : สภาพทั่วไปและข้อมูลพื้นฐาน

หน้า

๑. ด้านกายภาพ
๒. ด้านการเมือง/การปกครอง
๓. ประชากร
๔. สภาพทางสังคม
๕. ระบบบริการพื้นฐาน
๖. ระบบเศรษฐกิจ
๗. ศาสนา ประเพณี วัฒนธรรม
๘. ทรัพยากรธรรมชาติ
๙. ข้อมูลด้านการเกษตร
๑๐. อื่นๆ (ถ้ามีระบุด้วย)

### ส่วนที่ ๒ : สรุปผลการพัฒนาท้องถิ่นตามแผนพัฒนาท้องถิ่น (พ.ศ.๒๕๕๗-๒๕๖๐)

๑. ความสัมพันธ์ระหว่างแผนพัฒนาระดับมหภาค
๒. ยุทธศาสตร์ขององค์กรปกครองส่วนท้องถิ่น
๓. การวิเคราะห์เพื่อพัฒนาท้องถิ่น
  - ๓.๑. การวิเคราะห์กรอบการจัดทำยุทธศาสตร์ขององค์กรปกครองส่วนท้องถิ่น
  - ๓.๒. การประเมินสถานการณ์สภาพแวดล้อมที่เกี่ยวข้อง

### ส่วนที่ ๓ : การนำแผนพัฒนาท้องถิ่นไปสู่การปฏิบัติ

- ๓.๑ ยุทธศาสตร์การพัฒนาและแผนงาน
  - บัญชีโครงการพัฒนาท้องถิ่น แบบ ผ.๐๑
  - บัญชีโครงการพัฒนาท้องถิ่น แบบ ผ.๐๒
  - บัญชีโครงการพัฒนาท้องถิ่น แบบ ผ.๐๒/๑
  - บัญชีโครงการพัฒนาท้องถิ่น แบบ ผ.๐๓

### ส่วนที่ ๔ : การติดตามและประเมินผล

- ๔.๑ การติดตามและประเมินผลยุทธศาสตร์
- ๔.๒ การติดตามและประเมินผลโครงการ
- ๔.๓ สรุปการพัฒนาท้องถิ่นในภาพรวม
- ๔.๔ ข้อเสนอแนะในการจัดทำแผนพัฒนาท้องถิ่นในอนาคต
  - ๔.๔.๑ ผลกระทบนำไปสู่นาคต
  - ๔.๔.๒ ข้อเสนอแนะ ผลจากการพัฒนา

# ส่วนที่ ๑ สภาพทั่วไปและข้อมูลพื้นฐาน

## ส่วนที่ ๑ สภาพทั่วไปและข้อมูลพื้นฐาน

### ๑. ด้านกายภาพ

#### ๑.๑ ที่ตั้งของหมู่บ้านหรือชุมชนหรือตำบล (แผนที่ประกอบ)

องค์การบริหารส่วนตำบลเตาปูน ตั้งอยู่บนถนนทางหลวงชนบท สป. ๓๐๐๔ หมู่ที่ ๔ ตำบลเตาปูน ระยะห่างจากอำเภอประมาณ ๗.๘ กิโลเมตร การเดินทางติดต่ออำเภอใช้เส้นทางนอติเรกสาร และการติดต่อจังหวัดใช้ถนนเทศบาล ๔ ระยะห่างจากศาลากลางจังหวัดประมาณ ๑๒ กิโลเมตร มีพื้นที่ทั้งหมดประมาณ ๑๕.๗๓ ตารางกิโลเมตร หรือประมาณ ๙๘.๓๑ ไร่

#### ๑. อาณาเขตของตำบลเตาปูน

ทิศเหนือ	จดตำบลสองคอน อำเภอแก่งคอย จังหวัดสระบุรี
ทิศใต้	จดตำบลบ้านแก่ง อำเภอเฉลิมพระเกียรติ จังหวัดสระบุรี
ทิศตะวันออก	จดตำบลตาลเดี่ยว อำเภอแก่งคอย จังหวัดสระบุรี
ทิศตะวันตก	จดตำบลฝั่งม่วง อำเภอเฉลิมพระเกียรติ จังหวัดสระบุรี

#### ๑.๒ ลักษณะภูมิประเทศ

พื้นที่ของตำบลเตาปูน มีรูปร่างกว้างเป็นแนวยาวจากทิศเหนือไปยังทิศใต้จดแม่น้ำป่าสักเป็นตำบลขนาดเล็กอยู่ทางฝั่งซ้ายของแม่น้ำป่าสัก ตั้งอยู่ทางทิศตะวันตกเฉียงใต้ของที่ตั้งอำเภอแก่งคอย ลักษณะโดยทั่วไปเป็นที่ราบลุ่ม การใช้ที่ดินส่วนใหญ่ยังคงเป็นการใช้พื้นที่เพื่อการประกอบอาชีพเกษตรกรรม มีการใช้ที่ดินเพื่อการพาณิชย์บางส่วน มีคลองห้วยแร่ผ่านทางตอนกลางของตำบลและมีแม่น้ำป่าสักไหลเลียบผ่าน มีถนนที่สำคัญคือ ถนนทางหลวงท้องถิ่นตัดผ่านทางตอนใต้ของตำบลในแนวตะวันตก - ตะวันออก โดยผ่านหมู่ที่ ๑, ๔, ๕, ๖, ๗ ไปจดเขตตำบลสองคอน นอกจากนี้ยังมีถนนลาดยางเชื่อมระหว่างหมู่บ้านตัดผ่านหมู่ที่ ๑, ๒ ในแนวใต้ - เหนือ ไปจดถนนทางหลวงท้องถิ่นที่ตัดผ่านหมู่ที่ ๒ ในแนวตะวันตก - ตะวันออก ไปจดเขตตำบลสองคอนทางตอนเหนือ

#### ๑.๓ ลักษณะภูมิอากาศ

ลักษณะอากาศมีลักษณะร้อนชื้น อากาศเปลี่ยนแปลงไปตามฤดู ซึ่งมี ๓ ฤดู ดังนี้

**ฤดูร้อน** เริ่มตั้งแต่กลางเดือนกุมภาพันธ์ไปจนถึงกลางเดือนพฤษภาคม อากาศร้อนแต่บางครั้งอาจมีอากาศเย็น บ้างครั้งเกิดพายุฝนฟ้าคะนองและลมกระโชกแรง

**ฤดูฝน** เริ่มตั้งแต่กลางเดือนพฤษภาคม ฝนตกมากในช่วงเดือน พฤษภาคม - ตุลาคม แต่อาจเกิด “ช่วงฝนทิ้ง” ซึ่งอาจนานประมาณ ๑ - ๒ สัปดาห์หรือบางปีอาจเกิดขึ้นรุนแรงและมีฝนน้อยนานนับเดือน

**ฤดูหนาว** เริ่มตั้งแต่กลางเดือนตุลาคมถึงกลางเดือนกุมภาพันธ์ ในช่วงกลางเดือนตุลาคมนานราว ๑-๒ สัปดาห์ เป็นช่วงเปลี่ยนฤดูจากฤดูฝนเป็นฤดูหนาว อากาศแปรปรวนไม่แน่นอน อาจเริ่มมีอากาศเย็นหรืออาจยังมีฝนฟ้าคะนอง

อุณหภูมิเฉลี่ยสูงสุด ๓๘ องศาเซลเซียส อุณหภูมิต่ำสุด ๒๓ องศาเซลเซียส ปริมาณน้ำฝนเฉลี่ยประมาณ ๑,๔๓๗ มิลลิเมตรต่อปี

### ๑.๔ ลักษณะของดิน

ลักษณะทั่วไปของดิน มีลักษณะดินหลายประเภทหลากหลายลักษณะ คือ บริเวณใกล้แม่น้ำป่าสัก จะมีลักษณะดินเหนียวอุ้มน้ำได้ดี ปัญหาในการใช้ประโยชน์ที่ดิน คือ ดินเสื่อมสภาพ ดินเหนียวไถพรวนลำบากบางแห่ง เป็นที่ขายเขาไม่เหมาะแก่การเพาะปลูก ดินพังทลายได้ง่าย และน้ำซึมหายได้ง่ายในช่วงฝนทิ้งช่วง

### ๑.๕ ลักษณะของแหล่งน้ำ

มีแหล่งน้ำที่ใช้สำหรับ อุปโภค-บริโภค เคยเป็นแหล่งน้ำที่เกิดขึ้นตามธรรมชาติและองค์การบริหารส่วนตำบลได้ดำเนินการปรับปรุงก่อสร้างขึ้นใหม่เพื่อเพียงพอกับการอุปโภคและบริโภคของประชาชน ดังนี้

- แหล่งน้ำธรรมชาติ

- แม่น้ำป่าสัก	จำนวน ๑ สาย
- ลำห้วย คลอง บึง	จำนวน ๒ แห่ง
- ประปาหมู่บ้าน	จำนวน ๗ แห่ง
- บ่อบาดาลสาธารณะ	จำนวน ๑๕ แห่ง
- บ่อน้ำตื้นสาธารณะ	จำนวน ๑ บ่อ
- บ่อน้ำตื้นส่วนตัว	จำนวน ๑๙๒ บ่อ
- ฝายน้ำล้น	จำนวน ๒ แห่ง
- คลองชลประทาน	จำนวน ๑ แห่ง

## ๒. ด้านการเมือง/การปกครอง

### ๒.๑ เขตการปกครอง

จำนวนหมู่บ้าน มี ๗ หมู่บ้าน คือ

หมู่ที่ ๑	บ้านท่าช้าง	ผู้ใหญ่บ้านนายประชา สีเตापุน
หมู่ที่ ๒	บ้านหนองจอก	ผู้ใหญ่บ้านนางดวงดาว โพธิระหงษ์
หมู่ที่ ๓	บ้านกลาง	กำนันตำบลนายธวัชชัย ทองศิริ
หมู่ที่ ๔	บ้านหัวโนน	ผู้ใหญ่บ้านนางชื่นสุมล จะวะนะขมพู
หมู่ที่ ๕	บ้านแพะ	ผู้ใหญ่บ้านนางพัฒน์นรี บัวขำ
หมู่ที่ ๖	บ้านมอญ	ผู้ใหญ่บ้านนายณรงค์ ธิญญะ
หมู่ที่ ๗	บ้านท่าใหญ่	ผู้ใหญ่บ้านนายชูศักดิ์ คลุ้มพล

### ๒.๒ การเลือกตั้ง

- องค์การบริหารส่วนตำบลเตापุน แบ่งเขตการเลือกตั้งออกเป็น ๓ หน่วยเลือกตั้ง ได้แก่ หน่วยที่ ๑ หมู่ที่ ๑,๓,๗ หน่วยที่ ๒ หมู่ที่ ๔,๕,๖ และหน่วยที่ ๓ หมู่ที่ ๒

### ๓. ช่วงอายุและจำนวนประชากร

- ประชากรทั้งสิ้น ๑,๘๖๙ คน แยกเป็นชาย ๙๐๑ คน หญิง ๙๖๘ คน จำนวน ๖๗๕ ครัวเรือน (ข้อมูลล่าสุดวันที่ ๑๕ มกราคม ๒๕๖๒)

หมู่	ชื่อหมู่บ้าน	จำนวนครัวเรือน	จำนวนราษฎร		
			ชาย	หญิง	รวม
๑.	บ้านท่าช้าง	๑๗๔	๒๔๕	๒๕๕	๕๐๐
๒.	บ้านหนองจอก	๗๙	๑๒๘	๑๓๖	๒๖๔
๓.	บ้านกลาง	๘๓	๙๒	๑๒๖	๒๑๘
๔.	บ้านหัวโนน	๑๐๗	๑๒๒	๑๒๖	๒๔๘
๕.	บ้านแพะ	๘๐	๑๓๙	๑๔๙	๒๘๘
๖.	บ้านมอญ	๑๐๕	๑๐๔	๑๐๖	๒๑๐
๗.	บ้านท่าใหญ่	๔๗	๗๑	๗๐	๑๔๑
รวม		๖๗๕	๙๐๑	๙๖๘	๑,๘๖๙

### ๔. สภาพทางสังคม

#### ๔.๑ การศึกษา

โรงเรียนวัดวัดเตาปูน (ณ ๑๐ มิถุนายน ๒๕๖๒)

ระดับชั้น	จำนวนนักเรียน		รวม
	ชาย	หญิง	
อนุบาล ๑	๑๑	๑๕	๒๖
อนุบาล ๒	๘	๙	๑๗
อนุบาล ๓	-	-	-
ประถมศึกษาชั้นปีที่ ๑	๙	๘	๑๗
ประถมศึกษาชั้นปีที่ ๒	๑๗	๑๖	๓๓
ประถมศึกษาชั้นปีที่ ๓	๗	๘	๑๕
ประถมศึกษาชั้นปีที่ ๔	๑๘	๑๕	๓๓
ประถมศึกษาชั้นปีที่ ๕	๑๐	๑๖	๒๖
ประถมศึกษาชั้นปีที่ ๖	๑๘	๑๒	๓๐
มัธยมศึกษาชั้นปีที่ ๑	๑๖	๑๒	๒๘
มัธยมศึกษาชั้นปีที่ ๒	๒๑	๑๘	๓๙
มัธยมศึกษาชั้นปีที่ ๓	๑๕	๑๓	๒๘
รวมทั้งสิ้น	๑๕๐	๑๔๒	๒๙๒

## ๔.๒ สาธารณสุข

จากการสำรวจข้อมูลพื้นฐานพบว่า ประชาชนส่วนมากมีสุขภาพที่ดี มีการคัดกรองสุขภาพให้กับประชาชนกลุ่มเสี่ยง โรคที่มักเกิดแก่ประชากรในตำบล ได้แก่ โรคความดัน เบาหวาน โรคไข้เลือดออก มือ-ปาก-เท้าในเด็ก และโรคอื่นๆ อีกมาก มีสถิติเข้ารับการรักษาพยาบาล ปัญหาคือประชาชนบางรายไม่ยอมไปคัดกรองหรือตรวจสุขภาพประจำปี การแก้ไขปัญหาคือ องค์การบริหารส่วนตำบลร่วม อสม และหน่วยงานโรงพยาบาลส่งเสริมสุขภาพประจำตำบล ได้จัดกิจกรรมร่วมมือกันรณรงค์ให้หมู่บ้านเห็นความสำคัญในเรื่องนี้ซึ่งก็ได้ผลในระดับหนึ่ง ประชาชนให้ความร่วมมือเป็นอย่างดี แต่ต้องเป็นการดำเนินการอย่างต่อเนื่องเป็นประจำทุกปี สำหรับเด็กแรกเกิด - ๖ ปี ผู้ปกครองสามารถเลี้ยงดูตรงตามเกณฑ์ จากการสำรวจข้อมูลพื้นฐาน บางครัวเรือนไม่ได้กินอาหารที่ถูกสุขลักษณะ การใช้ยาเพื่อบำบัดอาการเจ็บป่วยที่ไม่เหมาะสม การออกกำลังกายยังไม่สม่ำเสมอ และประชากรส่วนมากไม่ได้รับการตรวจสุขภาพ ปัญหาเหล่านี้้องค์การบริหารส่วนตำบลเตาปูนพยายามอย่างยิ่งที่จะแก้ไข โดยร่วมมือกับ อสม. โรงพยาบาลส่งเสริมสุขภาพประจำตำบลเตาปูนจัดกิจกรรมเพื่อแก้ไขปัญหาคือ

## ๔.๓ อาชญากรรม

องค์การบริหารส่วนตำบลเตาปูน ไม่มีเหตุอาชญากรรมเกิดขึ้น แต่มีเหตุการณ์ลักขโมยทรัพย์สินประชาชน ซึ่งองค์การบริหารส่วนตำบลก็ได้ดำเนินการป้องกันการเกิดเหตุดังกล่าว จากการสำรวจข้อมูลพื้นฐานพบว่า ส่วนมากครัวเรือนมีการป้องกันอุบัติเหตุอย่างถูกวิธีมีความปลอดภัยในชีวิตและทรัพย์สิน ที่ไม่มีการป้องกันอุบัติเหตุ อาชญากรรม วิธีการแก้ปัญหาขององค์การบริหารส่วนตำบลที่สามารถดำเนินการได้ตามอำนาจหน้าที่และงบประมาณที่มีอยู่อย่างจำกัด คือการติดตั้ง กล้องวงจรปิด สัญญาณไฟกระพริบทางร่วมทางแยก รวมทั้งได้ตั้งจุดตรวจ จุดสกัด จุดบริการ ในช่วงเทศกาลที่มีวันหยุดหลายวันเพื่ออำนวยความสะดวกให้กับประชาชน ทั้งที่มีการร่วมมือกันหลายฝ่าย เป็นเรื่องที่ทางองค์การบริหารส่วนตำบลจะต้องหาวิธีที่จะแก้ไขปัญหาให้กับประชาชนต่อไปตามอำนาจหน้าที่ที่สามารถดำเนินการได้

## ๔.๔ ยาเสพติด

ปัญหายาเสพติดในหมู่บ้านขององค์การบริหารส่วนตำบลเตาปูนจากการที่ทางสถานีตำรวจภูธรอำเภอแก่งคอยได้แจ้งให้กับองค์การบริหารส่วนตำบลเตาปูน ทราบนั้นพบว่าในเขตองค์การบริหารส่วนตำบลเตาปูนยังไม่พบผู้ค้าไม่มีผู้ที่ติดยาเสพติดแต่เมื่อเทียบกับพื้นที่อื่นถือว่าน้อย เหตุผลก็เนื่องมาจากว่าได้รับความร่วมมือกับทางผู้นำ ประชาชน หน่วยงานขององค์การบริหารส่วนตำบลเตาปูน ที่ช่วยสอดส่องดูแลอยู่เป็นประจำ การแก้ไขปัญหาคือ องค์การบริหารส่วนตำบลเตาปูน สามารถทำได้เฉพาะตามอำนาจหน้าที่เท่านั้น เช่น การรณรงค์ การประชาสัมพันธ์ การแจ้งเบาะแส การฝึกอบรมให้ความรู้ ถ้านอกเหนือจากอำนาจหน้าที่ ก็เป็นเรื่องของอำเภอหรือตำรวจแล้วแต่กรณี ทั้งนี้ องค์การบริหารส่วนตำบลเตาปูน ก็ได้ให้ความร่วมมือมาโดยตลอด

## ๔.๕ การสังคมสงเคราะห์

องค์การบริหารส่วนตำบลได้ดำเนินการด้านสังคมสงเคราะห์ ดังนี้

๑.ผู้มีสิทธิได้รับเบี้ยยังชีพผู้สูงอายุ	จำนวน	๓๓๖	ราย
๒.ผู้มีสิทธิได้รับเบี้ยยังชีพผู้พิการ	จำนวน	๗๑	ราย
๓.ผู้มีสิทธิได้รับเบี้ยยังชีพผู้ป่วยเอดส์	จำนวน	๑	ราย



## ๕. ระบบบริการพื้นฐาน

### ๕.๑ การคมนาคมขนส่ง (ทางบก ทางน้ำ ทางราง ฯลฯ)

- ถนนทางหลวงชนบท หมายเลข ๓๐๐๔
- ถนนทางหลวงชนบท หมายเลข ๑๐๕๙
- ถนนทางหลวงชนบท หมายเลข ๑๐๑๔

ถนนสายรอง มีถนนเชื่อมต่อระหว่างหมู่บ้าน และถนนซอยเป็นทั้งถนนลาดยาง คอนกรีต และลูกรัง การเดินทางมีรถโดยสารประจำทาง เต่าปูน ผ่านพื้นที่องค์การบริหารส่วนตำบล การเดินทางของราษฎรส่วนใหญ่ใช้รถยนต์ และรถจักรยานยนต์ส่วนตัว

### ๕.๒ การไฟฟ้า

การขยายเขตไฟฟ้า ปัจจุบันมีไฟฟ้าใช้ทุกครัวเรือน คิดเป็น ๑๐๐ เปอร์เซ็นต์ ปัญหาคือไฟฟ้าส่องสว่างทางหรือที่สาธารณะยังไม่สามารถดำเนินการครอบคลุมพื้นที่ได้ทั้งหมด เนื่องจากพื้นที่ที่มีความต้องการให้ติดตั้งไฟฟ้าส่องสว่างนั้นยังไม่เป็นที่สาธารณะ องค์การบริหารส่วนตำบลจึงไม่สามารถดำเนินการได้เช่นเดียวกับถนน การแก้ปัญหาคือ ประสานความร่วมมือกันหลายๆ ฝ่าย เพื่อที่จะทำความเข้าใจกับประชาชนในพื้นที่ และวิธีการที่จะดำเนินการแก้ไขอย่างไร ทั้งนี้ องค์การบริหารส่วนตำบลก็ได้ตั้งงบประมาณในส่วนนี้ไว้แล้ว และได้แจ้งประชาสัมพันธ์ให้ประชาชนได้รับทราบถึงเหตุผลเพื่อที่จะได้ช่วยกันแก้ไขปัญหาให้กับหมู่บ้าน

### ๕.๓ การประปา

การประปา องค์การบริหารส่วนตำบลไม่มีกิจการประปาเป็นขององค์การบริหารส่วนตำบลเอง เป็นกิจการประปาหมู่บ้านบริหารงานกันเอง สามารถให้บริการได้ครอบคลุมทุกหลังคาเรือน คิดเป็น ๑๐๐ เปอร์เซ็นต์ และมีน้ำใช้ตลอดทั้งปี ปัญหาคือ มีข้อร้องเรียนเรื่องน้ำประปาเค็ม สาเหตุเนื่องจากเป็นท่อประปาเก่าเกิดการตกตะกอนของน้ำ และไม่มีแหล่งน้ำดิบในการผลิตประปาต้องขอใช้จากพื้นที่อื่นทำให้มีค่าใช้จ่ายมาก ประปาหมู่บ้านยังไม่สามารถที่จะผลิตเป็นน้ำประปาสำหรับบริโภคได้ ต้องใช้งบประมาณสูงมากในการดำเนินการ ปัจจุบันองค์การบริหารส่วนตำบลยังไม่ประสบปัญหาการขาดแคลนน้ำ

### ๕.๔ โทรศัพท์

- มีโทรศัพท์สาธารณะ จำนวน ๑๐ แห่ง สถานที่ตั้งหมู่ที่ ๑ - ๗

### ๕.๕ ไปรษณีย์/การสื่อสาร/การขนส่งวัสดุ ครุภัณฑ์

- มีไปรษณีย์ในตัวอำเภอแก่งคอย จำนวน ๑ แห่ง ซึ่งห่างจากตำบลระยะทาง ๗.๓ กิโลเมตร ให้บริการ เวลา ๐๘.๐๐ - ๑๖.๐๐ น. ในวันจันทร์ - เสาร์ (วันเสาร์ครึ่งวัน) หยุดวันอาทิตย์

## ๖. ระบบเศรษฐกิจ

### ๖.๑ การเกษตร

ประชากรในเขตองค์การบริหารส่วนตำบลเต่าปูน ร้อยละ ๗๐ ประกอบอาชีพเกษตรกรรมผลผลิตทางการเกษตรที่สำคัญ ได้แก่ ข้าว มันสำปะหลัง อ้อย ดังนี้

- |                    |                                  |
|--------------------|----------------------------------|
| - อาชีพเกษตรกรรม   | ร้อยละ ๗๐ ของจำนวนประชากรทั้งหมด |
| - อาชีพเลี้ยงสัตว์ | ร้อยละ ๑๓ ของจำนวนประชากรทั้งหมด |
| - อาชีพรับจ้าง     | ร้อยละ ๘ ของจำนวนประชากรทั้งหมด  |
| - อาชีพค้าขาย      | ร้อยละ ๙ ของจำนวนประชากรทั้งหมด  |

## ๖.๒ การประมง

(ในเขตองค์การบริหารส่วนตำบลไม่มีการประมง)

## ๖.๓ การปศุสัตว์

การเลี้ยงสัตว์ส่วนใหญ่เพื่อการบริโภคและการค้า การปศุสัตว์ ที่สำคัญได้แก่ โค กระบือ เป็ด ไก่ และสุกร ฯลฯ

## ๖.๔ การบริการ

- ร้านอาหาร ๔ แห่ง

## ๖.๕ การท่องเที่ยว

ในเขตองค์การบริหารส่วนตำบลเตาปูนไม่มีแหล่งท่องเที่ยว แต่ได้ส่งเสริมการท่องเที่ยวให้เกิดขึ้นในชุมชน เช่น การจัดงานประเพณีต่างๆ การจัดสร้างสวนสาธารณะสำหรับใช้พักผ่อนหย่อนใจ

## ๖.๖ อุตสาหกรรม

- ปิมน้ำมัน จำนวน ๓ แห่ง
- ฟาร์มไก่ จำนวน ๒ แห่ง

## ๖.๗ การพาณิชย์และกลุ่มอาชีพ

### กลุ่มอาชีพ

มีกลุ่มอาชีพ จำนวน ๒ กลุ่ม

๑. กลุ่มจัดทำน้ายาล้างจาน
๒. กลุ่มจัดทำอาชีพกระเป๋ากจากของกาแพ

## ๖.๘ แรงงาน

จากการสำรวจข้อมูลพื้นฐานพบว่า ประชากรที่มีอายุ ๑๕ - ๖๐ ปี อยู่ในกำลังแรงงาน ร้อยละ ๙๕ เมื่อเทียบกับอัตราส่วนกับจังหวัด ร้อยละ ๗๓.๙๙ ซึ่งสูงกว่ามาก แต่ค่าแรงในพื้นที่ต่ำกว่าระดับจังหวัด โดยเฉพาะแรงงานด้านการเกษตร ประชากรอายุระหว่าง ๒๕ - ๕๐ ปี บางส่วน ไปรับจ้างทำงานนอกพื้นที่ ปัญหาที่พบคือ ประชากรต้องไปทำงานนอกพื้นที่ในเมืองที่มีโรงงานอุตสาหกรรม บริษัท ห้างร้านใหญ่ๆ เพราะในพื้นที่ไม่มีโรงงานอุตสาหกรรมที่มีการจ้างแรงงานเยอะ เพราะพื้นที่ส่วนมากเป็นที่อยู่อาศัยและเป็นพื้นที่สีเขียว

## ๗. ศาสนา ประเพณี วัฒนธรรม

### ๗.๑ การนับถือศาสนา

- ผู้ที่นับถือศาสนาพุทธ ร้อยละ ๑๐๐ มีวัด ๓ แห่ง คือ

  ๑. วัดใหม่โพธิ์งาม หมู่ที่ ๒
  ๒. วัดเตาปูน หมู่ที่ ๔
  ๓. วัดบำเพ็ญธรรม หมู่ที่ ๕



๙. ข้อมูลด้านการเกษตร : แบบสำรวจข้อมูลเพื่อจัดทำแผนพัฒนาเศรษฐกิจพอเพียงท้องถิ่น (ด้านการเกษตรและแหล่งน้ำ)

๙.๑ : .....บ้านท่าช้าง.....หมู่ที่.....๑

**ข้อมูลด้านการเกษตร**

ประเภทของการทำการเกษตร		จำนวน	ผลผลิตเฉลี่ย (กก./ไร่)	ต้นทุนการผลิตเฉลี่ย (บาท/ไร่)	ราคาขายโดยเฉลี่ย (บาท/ไร่)
๑) ทำนา	<input checked="" type="checkbox"/> ในเขตชลประทาน	..๒๘...ครัวเรือน .....ไร่	.....กก./ไร่	.....บาท/ไร่	.....บาท/ไร่
	<input type="checkbox"/> นอกเขตชลประทาน	.....ครัวเรือน .....ไร่	.....กก./ไร่	.....บาท/ไร่	.....บาท/ไร่
๒) ทำสวน	สวน...ปลูกพืชผัก	..๓...ครัวเรือน .....ไร่	.....กก./ไร่	.....บาท/ไร่	.....บาท/ไร่
	สวน.....	.....ครัวเรือน .....ไร่	.....กก./ไร่	.....บาท/ไร่	.....บาท/ไร่
	สวน.....	.....ครัวเรือน .....ไร่	.....กก./ไร่	.....บาท/ไร่	.....บาท/ไร่
	สวน.....	.....ครัวเรือน .....ไร่	.....กก./ไร่	.....บาท/ไร่	.....บาท/ไร่
๓) ทำไร่	<input type="checkbox"/> ไร่อ้อย	.....ครัวเรือน .....ไร่	.....กก./ไร่	.....บาท/ไร่	.....บาท/ไร่
	<input checked="" type="checkbox"/> ไร่ข้าวโพด	..๘...ครัวเรือน ..๙๖.....ไร่	.....กก./ไร่	.....บาท/ไร่	.....บาท/ไร่
	<input type="checkbox"/> ไร่มันสำปะหลัง	.....ครัวเรือน .....ไร่	.....กก./ไร่	.....บาท/ไร่	.....บาท/ไร่
	<input type="checkbox"/> อื่นๆ โปรดระบุ	.....ครัวเรือน .....ไร่	.....กก./ไร่	.....บาท/ไร่	.....บาท/ไร่
๔) อื่นๆ	<input type="checkbox"/> อื่นๆ โปรดระบุ	.....ครัวเรือน .....ไร่	.....กก./ไร่	.....บาท/ไร่	.....บาท/ไร่

ข้อมูลด้านแหล่งน้ำทางการเกษตร

- ปริมาณน้ำฝนไม่เพียงพอ
- แหล่งน้ำธรรมชาติไม่เพียงพอ การเข้าถึงแหล่งน้ำการเกษตรไม่ทั่วถึง
- แหล่งน้ำที่มนุษย์สร้างขึ้นไม่เพียงพอ การเข้าถึงแหล่งน้ำการเกษตรไม่ทั่วถึง

ข้อมูลแหล่งน้ำกิน น้ำใช้ (หรือน้ำเพื่อการอุปโภค บริโภค)

- ระบบประปา (ส่วนภูมิภาค) เพียงพอตลอดทั้งปี ร้อยละของครัวเรือนที่เข้าถึง ๘๐ %

๙.๒ : ...บ้านหนองจอก... หมู่ที่...๒

## ข้อมูลด้านการเกษตร

ประเภทของการทำการเกษตร		จำนวน	ผลผลิตเฉลี่ย (กก./ไร่)	ต้นทุนการผลิตเฉลี่ย (บาท/ไร่)	ราคาขายโดยเฉลี่ย (บาท/ไร่)
๑) ทำนา	<input type="checkbox"/> ในเขตชลประทาน	.....คร้าวเรือน .....ไร่	.....กก./ไร่	.....บาท/ไร่	.....บาท/ไร่
	<input checked="" type="checkbox"/> นอกเขต ชลประทาน	...๓...คร้าวเรือน ...๙๗...ไร่	...๗๑๑...กก./ไร่	...๕,๒๐๐...บาท/ไร่	...๔,๗๖๑...บาท/ไร่
๒) ทำสวน	สวน...ปลูกพืชผัก	...๓...คร้าวเรือน ...๒๒...ไร่	...๒,๐๐๐...กก./ไร่	...๕,๐๕๐...บาท/ไร่	...๔๐,๐๐๐...บาท/ไร่
	สวน.....	.....คร้าวเรือน .....ไร่	.....กก./ไร่	.....บาท/ไร่	.....บาท/ไร่
	สวน.....	.....คร้าวเรือน .....ไร่	.....กก./ไร่	.....บาท/ไร่	.....บาท/ไร่
	สวน.....	.....คร้าวเรือน .....ไร่	.....กก./ไร่	.....บาท/ไร่	.....บาท/ไร่
๓) ทำไร่	<input type="checkbox"/> ไร่อ้อย	.....คร้าวเรือน .....ไร่	.....กก./ไร่	.....บาท/ไร่	.....บาท/ไร่
	<input checked="" type="checkbox"/> ไร่ข้าวโพด	...๕๖...คร้าวเรือน ...๙๔๘...ไร่	...๘๑๑...กก./ไร่	...๕,๗๘๕...บาท/ไร่	...๔,๘๘๐...บาท/ไร่
	<input type="checkbox"/> ไร่มันสำปะหลัง	.....คร้าวเรือน .....ไร่	.....กก./ไร่	.....บาท/ไร่	.....บาท/ไร่
	<input type="checkbox"/> อื่นๆ โปดระบู่	.....คร้าวเรือน .....ไร่	.....กก./ไร่	.....บาท/ไร่	.....บาท/ไร่
๔) อื่นๆ	<input type="checkbox"/> อื่นๆ โปดระบู่	.....คร้าวเรือน .....ไร่	.....กก./ไร่	.....บาท/ไร่	.....บาท/ไร่

## ข้อมูลด้านแหล่งน้ำทางการเกษตร

- ปริมาณน้ำฝนไม่เพียงพอ
- แหล่งน้ำธรรมชาติไม่เพียงพอ การเข้าถึงแหล่งน้ำการเกษตรไม่ทั่วถึง
- แหล่งน้ำที่มนุษย์สร้างขึ้นไม่เพียงพอ การเข้าถึงแหล่งน้ำการเกษตรไม่ทั่วถึง

## ข้อมูลแหล่งน้ำกิน น้ำใช้ (หรือน้ำเพื่อการอุปโภค บริโภค)

- ระบบประปา (ส่วนภูมิภาค) เพียงพอดตลอดทั้งปี ร้อยละของครัวเรือนที่เข้าถึง ๘๐ %

๙.๓ : .....บ้านกลาง.....หมู่ที่.....๓

## ข้อมูลด้านการเกษตร

ประเภทของการทำการเกษตร		จำนวน	ผลผลิตเฉลี่ย (กก./ไร่)	ต้นทุนการผลิตเฉลี่ย (บาท/ไร่)	ราคาขายโดยเฉลี่ย (บาท/ไร่)
๑) ทำนา	<input checked="" type="checkbox"/> ในเขตชลประทาน	...๘... ครัวเรือน ...๑๑๖... ไร่	...๗๐๐... กก./ไร่	...๕,๒๐๐... บาท/ไร่	...๔,๗๖๐... บาท/ไร่
	<input type="checkbox"/> นอกเขต ชลประทาน	... ครัวเรือน ... ไร่	... กก./ไร่	... บาท/ไร่	... บาท/ไร่
๒) ทำสวน	สวน...ปลูกพืชผัก	...๒... ครัวเรือน ...๒... ไร่	...๒,๐๐๐... กก./ไร่	...๕,๐๕๐... บาท/ไร่	...๔๐,๐๐๐... บาท/ไร่
	สวน.....	... ครัวเรือน ... ไร่	... กก./ไร่	... บาท/ไร่	... บาท/ไร่
	สวน.....	... ครัวเรือน ... ไร่	... กก./ไร่	... บาท/ไร่	... บาท/ไร่
	สวน.....	... ครัวเรือน ... ไร่	... กก./ไร่	... บาท/ไร่	... บาท/ไร่
๓) ทำไร่	<input type="checkbox"/> ไร่อ้อย	... ครัวเรือน ... ไร่	... กก./ไร่	... บาท/ไร่	... บาท/ไร่
	<input checked="" type="checkbox"/> ไร่ข้าวโพด	...๑... ครัวเรือน ...๙... ไร่	...๘๐๐... กก./ไร่	...๕,๗๘๕... บาท/ไร่	...๔,๘๘๐... บาท/ไร่
	<input type="checkbox"/> ไร่มันสำปะหลัง	... ครัวเรือน ... ไร่	... กก./ไร่	... บาท/ไร่	... บาท/ไร่
	<input type="checkbox"/> อื่นๆ โปดระบู่	... ครัวเรือน ... ไร่	... กก./ไร่	... บาท/ไร่	... บาท/ไร่
๔) อื่นๆ	<input type="checkbox"/> อื่นๆ โปดระบู่	... ครัวเรือน ... ไร่	... กก./ไร่	... บาท/ไร่	... บาท/ไร่

## ข้อมูลด้านแหล่งน้ำทางการเกษตร

- ปริมาณน้ำฝนไม่เพียงพอ
- แหล่งน้ำธรรมชาติไม่เพียงพอ การเข้าถึงแหล่งน้ำการเกษตรไม่ทั่วถึง
- แหล่งน้ำที่มนุษย์สร้างขึ้นไม่เพียงพอ การเข้าถึงแหล่งน้ำการเกษตรไม่ทั่วถึง

## ข้อมูลแหล่งน้ำกิน น้ำใช้ (หรือน้ำเพื่อการอุปโภค บริโภค)

- ระบบประปา (ส่วนภูมิภาค) เพียงพอดตลอดทั้งปี ร้อยละของครัวเรือนที่เข้าถึง ๘๐ %

๙.๔ : ...บ้านหัวโนน...หมู่ที่...๔

## ข้อมูลด้านการเกษตร

ประเภทของการทำการเกษตร		จำนวน	ผลผลิตเฉลี่ย (กก./ไร่)	ต้นทุนการผลิตเฉลี่ย (บาท/ไร่)	ราคาขายโดยเฉลี่ย (บาท/ไร่)
๑) ทำนา	<input checked="" type="checkbox"/> ในเขตชลประทาน	...๘... ครัวเรือน ...๑๔๙... ไร่	...๗๐๐... กก./ไร่	...๕,๒๐๐... บาท/ไร่	...๔,๗๖๐... บาท/ไร่
	<input type="checkbox"/> นอกเขต ชลประทาน	... ครัวเรือน ... ไร่	... กก./ไร่	... บาท/ไร่	... บาท/ไร่
๒) ทำสวน	สวน...ปลูกพืชผัก	...๒... ครัวเรือน ...๕... ไร่	...๒,๐๐๐... กก./ไร่	...๕,๐๕๐... บาท/ไร่	...๔๐,๐๐๐... บาท/ไร่
	สวน.....	... ครัวเรือน ... ไร่	... กก./ไร่	... บาท/ไร่	... บาท/ไร่
	สวน.....	... ครัวเรือน ... ไร่	... กก./ไร่	... บาท/ไร่	... บาท/ไร่
	สวน.....	... ครัวเรือน ... ไร่	... กก./ไร่	... บาท/ไร่	... บาท/ไร่
๓) ทำไร่	<input type="checkbox"/> ไร่อ้อย	... ครัวเรือน ... ไร่	... กก./ไร่	... บาท/ไร่	... บาท/ไร่
	<input checked="" type="checkbox"/> ไร่ข้าวโพด	...๑... ครัวเรือน ...๙... ไร่	...๘๐๐... กก./ไร่	...๕,๗๘๕... บาท/ไร่	...๔,๘๘๐... บาท/ไร่
	<input type="checkbox"/> ไร่มันสำปะหลัง	... ครัวเรือน ... ไร่	... กก./ไร่	... บาท/ไร่	... บาท/ไร่
	<input type="checkbox"/> อื่นๆ โปดระบู่	... ครัวเรือน ... ไร่	... กก./ไร่	... บาท/ไร่	... บาท/ไร่
๔) อื่นๆ	<input type="checkbox"/> อื่นๆ โปดระบู่	... ครัวเรือน ... ไร่	... กก./ไร่	... บาท/ไร่	... บาท/ไร่

## ข้อมูลด้านแหล่งน้ำทางการเกษตร

- ปริมาณน้ำฝนไม่เพียงพอ
- แหล่งน้ำธรรมชาติไม่เพียงพอ การเข้าถึงแหล่งน้ำการเกษตรไม่ทั่วถึง
- แหล่งน้ำที่มนุษย์สร้างขึ้นไม่เพียงพอ การเข้าถึงแหล่งน้ำการเกษตรไม่ทั่วถึง

## ข้อมูลแหล่งน้ำกิน น้ำใช้ (หรือน้ำเพื่อการอุปโภค บริโภค)

- ระบบประปา (ส่วนภูมิภาค) เพียงพอตลอดทั้งปี ร้อยละของครัวเรือนที่เข้าถึง ๘๐ %

๙.๕ : ...บ้านแพะ...หมู่ที่...๕

## ข้อมูลด้านการเกษตร

ประเภทของการทำการเกษตร		จำนวน	ผลผลิตเฉลี่ย (กก./ไร่)	ต้นทุนการผลิตเฉลี่ย (บาท/ไร่)	ราคาขายโดยเฉลี่ย (บาท/ไร่)
๑) ทำนา	<input checked="" type="checkbox"/> ในเขตชลประทาน	..๑๒...ครัวเรือน ..๒๑๙...ไร่	...๗๐๐...กก./ไร่	...๕,๒๐๐...บาท/ไร่	...๔,๗๖๐...บาท/ไร่
	<input type="checkbox"/> นอกเขต ชลประทาน	.....ครัวเรือน .....ไร่	.....กก./ไร่	.....บาท/ไร่	.....บาท/ไร่
๒) ทำสวน	สวน...ปลูกพืชผัก	..๑...ครัวเรือน ...๑...ไร่	...๒,๐๐๐...กก./ไร่	...๕,๐๕๐...บาท/ไร่	...๔๐,๐๐๐...บาท/ไร่
	สวน.....	.....ครัวเรือน .....ไร่	.....กก./ไร่	.....บาท/ไร่	.....บาท/ไร่
	สวน.....	.....ครัวเรือน .....ไร่	.....กก./ไร่	.....บาท/ไร่	.....บาท/ไร่
	สวน.....	.....ครัวเรือน .....ไร่	.....กก./ไร่	.....บาท/ไร่	.....บาท/ไร่
๓) ทำไร่	<input type="checkbox"/> ไร่อ้อย	.....ครัวเรือน .....ไร่	.....กก./ไร่	.....บาท/ไร่	.....บาท/ไร่
	<input type="checkbox"/> ไร่ข้าวโพด	.....ครัวเรือน .....ไร่	.....กก./ไร่	.....บาท/ไร่	.....บาท/ไร่
	<input type="checkbox"/> ไร่มันสำปะหลัง	.....ครัวเรือน .....ไร่	.....กก./ไร่	.....บาท/ไร่	.....บาท/ไร่
	<input type="checkbox"/> อื่นๆ โปดระบู่	.....ครัวเรือน .....ไร่	.....กก./ไร่	.....บาท/ไร่	.....บาท/ไร่
๔) อื่นๆ	<input type="checkbox"/> อื่นๆ โปดระบู่	.....ครัวเรือน .....ไร่	.....กก./ไร่	.....บาท/ไร่	.....บาท/ไร่

## ข้อมูลด้านแหล่งน้ำทางการเกษตร

- ปริมาณน้ำฝนไม่เพียงพอ
- แหล่งน้ำธรรมชาติไม่เพียงพอ การเข้าถึงแหล่งน้ำการเกษตรไม่ทั่วถึง
- แหล่งน้ำที่มนุษย์สร้างขึ้นไม่เพียงพอ การเข้าถึงแหล่งน้ำการเกษตรไม่ทั่วถึง

## ข้อมูลแหล่งน้ำกิน น้ำใช้ (หรือน้ำเพื่อการอุปโภค บริโภค)

- ระบบประปา (ส่วนภูมิภาค) เพียงพอตลอดทั้งปี ร้อยละของครัวเรือนที่เข้าถึง ๘๐ %



๙.๖ : .....บ้านมอญ.....หมู่ที่.....๖

ข้อมูลด้านการเกษตร

ประเภทของการทำการเกษตร		จำนวน	ผลผลิตเฉลี่ย (กก./ไร่)	ต้นทุนการผลิตเฉลี่ย (บาท/ไร่)	ราคาขายโดยเฉลี่ย (บาท/ไร่)
๑) ทำนา	<input checked="" type="checkbox"/> ในเขตชลประทาน	...๒... ครัวเรือน ...๑๘... ไร่	...๗๐๐... กก./ไร่	...๕,๒๐๐... บาท/ไร่	...๔,๗๖๐... บาท/ไร่
	<input type="checkbox"/> นอกเขต ชลประทาน	..... ครัวเรือน ..... ไร่	..... กก./ไร่	..... บาท/ไร่	..... บาท/ไร่
๒) ทำสวน	สวน...ปลูกพืชผัก	...๑... ครัวเรือน ...๓... ไร่	...๒,๐๐๐... กก./ไร่	...๕,๐๕๐... บาท/ไร่	...๔๐,๐๐๐... บาท/ไร่
	สวน.....	..... ครัวเรือน ..... ไร่	..... กก./ไร่	..... บาท/ไร่	..... บาท/ไร่
	สวน.....	..... ครัวเรือน ..... ไร่	..... กก./ไร่	..... บาท/ไร่	..... บาท/ไร่
	สวน.....	..... ครัวเรือน ..... ไร่	..... กก./ไร่	..... บาท/ไร่	..... บาท/ไร่
๓) ทำไร่	<input type="checkbox"/> ไร่อ้อย	..... ครัวเรือน ..... ไร่	..... กก./ไร่	..... บาท/ไร่	..... บาท/ไร่
	<input type="checkbox"/> ไร่ข้าวโพด	..... ครัวเรือน ..... ไร่	..... กก./ไร่	..... บาท/ไร่	..... บาท/ไร่
	<input type="checkbox"/> ไร่มันสำปะหลัง	..... ครัวเรือน ..... ไร่	..... กก./ไร่	..... บาท/ไร่	..... บาท/ไร่
	<input type="checkbox"/> อื่นๆ โปรดระบุ .....	..... ครัวเรือน ..... ไร่	..... กก./ไร่	..... บาท/ไร่	..... บาท/ไร่
๔) อื่นๆ	<input type="checkbox"/> อื่นๆ โปรดระบุ .....	..... ครัวเรือน ..... ไร่	..... กก./ไร่	..... บาท/ไร่	..... บาท/ไร่

## ข้อมูลด้านแหล่งน้ำทางการเกษตร

- ปริมาณน้ำฝนไม่เพียงพอ
- แหล่งน้ำธรรมชาติไม่เพียงพอ การเข้าถึงแหล่งน้ำการเกษตรไม่ทั่วถึง
- แหล่งน้ำที่มนุษย์สร้างขึ้นไม่เพียงพอ การเข้าถึงแหล่งน้ำการเกษตรไม่ทั่วถึง

## ข้อมูลแหล่งน้ำกิน น้ำใช้ (หรือน้ำเพื่อการอุปโภค บริโภค)

- ระบบประปา (ส่วนภูมิภาค) เพียงพอตลอดทั้งปี ร้อยละของครัวเรือนที่เข้าถึง ๘๐ %

๙.๗ : ...บ้านท่าใหญ่... หมู่ที่...๗

## ข้อมูลด้านการเกษตร

ประเภทของการทำการเกษตร		จำนวน	ผลผลิตเฉลี่ย (กก./ไร่)	ต้นทุนการผลิตเฉลี่ย (บาท/ไร่)	ราคาขายโดยเฉลี่ย (บาท/ไร่)
๑) ทำนา	<input checked="" type="checkbox"/> ในเขตชลประทาน	...๙... ครัวเรือน ...๑๗๐... ไร่	...๗๐๐... กก./ไร่	...๕,๒๐๐... บาท/ไร่	...๔,๗๖๐... บาท/ไร่
	<input type="checkbox"/> นอกเขต ชลประทาน	... ครัวเรือน ... ไร่	... กก./ไร่	... บาท/ไร่	... บาท/ไร่
๒) ทำสวน	สวน...ปลูกพืชผัก	...๓... ครัวเรือน ...๑... ไร่	...๒,๐๐๐... กก./ไร่	...๕,๐๕๐... บาท/ไร่	...๔๐,๐๐๐... บาท/ไร่
	สวน.....	... ครัวเรือน ... ไร่	... กก./ไร่	... บาท/ไร่	... บาท/ไร่
	สวน.....	... ครัวเรือน ... ไร่	... กก./ไร่	... บาท/ไร่	... บาท/ไร่
	สวน.....	... ครัวเรือน ... ไร่	... กก./ไร่	... บาท/ไร่	... บาท/ไร่
๓) ทำไร่	<input type="checkbox"/> ไร่อ้อย	... ครัวเรือน ... ไร่	... กก./ไร่	... บาท/ไร่	... บาท/ไร่
	<input type="checkbox"/> ไร่ข้าวโพด	... ครัวเรือน ... ไร่	... กก./ไร่	... บาท/ไร่	... บาท/ไร่
	<input type="checkbox"/> ไร่มันสำปะหลัง	... ครัวเรือน ... ไร่	... กก./ไร่	... บาท/ไร่	... บาท/ไร่
	<input type="checkbox"/> อื่นๆ โปรดระบุ .....	... ครัวเรือน ... ไร่	... กก./ไร่	... บาท/ไร่	... บาท/ไร่
๔) อื่นๆ	<input type="checkbox"/> อื่นๆ โปรดระบุ .....	... ครัวเรือน ... ไร่	... กก./ไร่	... บาท/ไร่	... บาท/ไร่

## ข้อมูลด้านแหล่งน้ำทางการเกษตร

- ปริมาณน้ำฝนไม่เพียงพอ
- แหล่งน้ำธรรมชาติไม่เพียงพอ การเข้าถึงแหล่งน้ำการเกษตรไม่ทั่วถึง
- แหล่งน้ำที่มนุษย์สร้างขึ้นไม่เพียงพอ การเข้าถึงแหล่งน้ำการเกษตรไม่ทั่วถึง

## ข้อมูลแหล่งน้ำกิน น้ำใช้ (หรือน้ำเพื่อการอุปโภค บริโภค)

- ระบบประปา (ส่วนภูมิภาค) เพียงพอตลอดทั้งปี ร้อยละของครัวเรือนที่เข้าถึง ๘๐ %

๑๐. อื่นๆ (ถ้ามีระบุด้วย)

## ส่วนที่ ๒

ยุทธศาสตร์การพัฒนากองคกรปกครองส่วนท้องถิ่น

ส่วนที่ ๒

ยุทธศาสตร์การพัฒนาศักยภาพปกครองส่วนท้องถิ่น

๑. ความสัมพันธ์ระหว่างแผนพัฒนาระดับมหภาค

➤ ๑.๑ แผนยุทธศาสตร์ชาติ ๒๐ ปี

กรอบยุทธศาสตร์ชาติระยะ 20 ปี (พ.ศ. 2560 – 2579)

เพื่อให้บรรลุวิสัยทัศน์  
 “ประเทศมีความมั่นคง มั่งคั่ง ยั่งยืน  
 เป็นประเทศพัฒนาแล้ว ด้วยการพัฒนา  
 ตามปรัชญาของเศรษฐกิจพอเพียง”  
 นำไปสู่การพัฒนาให้คนไทยมีความสุข  
 และตอบสนองต่อการบรรลุ  
 ซึ่งผลประโยชน์แห่งชาติ ในการที่จะพัฒนา  
 คุณภาพชีวิต สร้างรายได้ระดับสูง  
 เป็นประเทศพัฒนาแล้ว และสร้างความสุขของ  
 คนไทย สังคมมีความมั่นคง เสมอภาคและ  
 เป็นธรรม ประเทศสามารถแข่งขันได้ในระบบ  
 เศรษฐกิจ

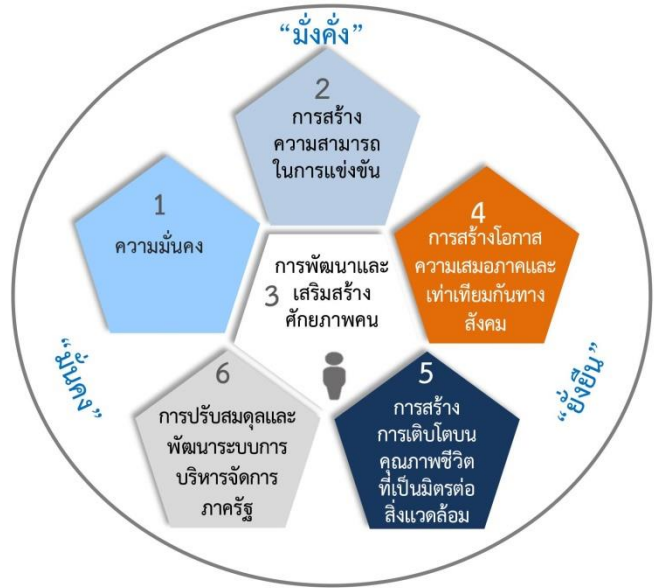

กรอบแนวทางที่สำคัญของยุทธศาสตร์ชาติระยะ 20 ปี



1.ด้านความมั่นคง

- (1) เสริมสร้างความมั่นคงของสถาบันหลักและการปกครองระบอบประชาธิปไตยอันมีพระมหากษัตริย์ทรงเป็นประมุข
- (2) ปฏิรูปกลไกการบริหารประเทศและพัฒนาความมั่นคงทางการเมือง ขจัดคอร์รัปชัน สร้างความเชื่อมั่นในกระบวนการยุติธรรม
- (3) การรักษาความมั่นคงภายในและความสงบเรียบร้อยภายในตลอดจนการบริหารจัดการความมั่นคงชายแดนและชายฝั่งทะเล
- (4) การพัฒนาระบบ กลไก มาตรการและความร่วมมือระหว่างประเทศทุกระดับ และรักษาคุณภาพความสัมพันธ์กับประเทศมหาอำนาจ เพื่อป้องกันและแก้ไขปัญหาความมั่นคงรูปแบบใหม่
- (5) การพัฒนาเสริมสร้างศักยภาพการผนึกกำลังป้องกันประเทศ การรักษาความสงบเรียบร้อยภายในประเทศ สร้างความร่วมมือกับประเทศเพื่อนบ้านและมิตรประเทศ
- (6) การพัฒนาระบบการเตรียมพร้อมแห่งชาติและระบบบริหารจัดการภัยพิบัติ รักษาความมั่นคงของฐานทรัพยากรธรรมชาติ สิ่งแวดล้อม
- (7) การปรับกระบวนการทำงานของกลไกที่เกี่ยวข้องจากแนวตั้งสู่แนวระนาบมากขึ้น

## กรอบแนวทางที่สำคัญของยุทธศาสตร์ชาติระยะ 20 ปี

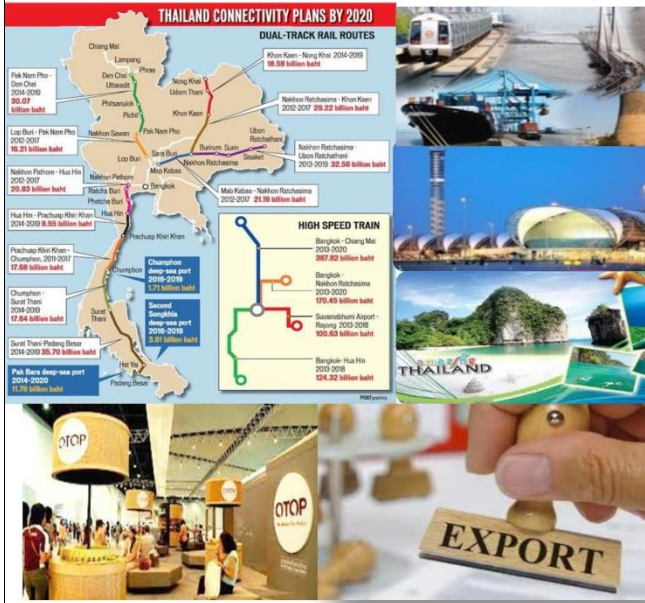

### 2.ด้านการสร้างความสามารถในการแข่งขัน

- 1) การพัฒนาสมรรถนะทางเศรษฐกิจ ส่งเสริมการค้า การลงทุน พัฒนาสู่ชาติการค้า
- 2) การพัฒนาภาคการผลิตและบริการ เสริมสร้างฐานการผลิตเข้มแข็ง ยั่งยืน และส่งเสริมเกษตรกรรายย่อยสู่เกษตรยั่งยืนเป็นมิตรกับสิ่งแวดล้อม
- 3) การพัฒนาผู้ประกอบการและเศรษฐกิจชุมชน พัฒนาทักษะผู้ประกอบการ ยกระดับผลิตภาพแรงงานและพัฒนา SMEs สู่สากล
- 4) การพัฒนาพื้นที่เศรษฐกิจพิเศษและเมือง พัฒนาเขตเศรษฐกิจพิเศษชายแดน และพัฒนาระบบเมืองศูนย์กลางความเจริญ
- 5) การลงทุนพัฒนาโครงสร้างพื้นฐาน ด้านการขนส่ง ความมั่นคงและพลังงาน ระบบเทคโนโลยีสารสนเทศ และการวิจัยและพัฒนา
- 6) การเชื่อมโยงกับภูมิภาคและเศรษฐกิจโลก สร้างความเป็นหุ้นส่วน การพัฒนากับนานาชาติ ส่งเสริมให้ไทยเป็นฐานของการประกอบธุรกิจ ฯลฯ

## กรอบแนวทางที่สำคัญของยุทธศาสตร์ชาติระยะ 20 ปี



### 3.ด้านการพัฒนาและเสริมสร้างศักยภาพคน

- (1) พัฒนาศักยภาพคนตลอดช่วงชีวิต
- (2) การยกระดับการศึกษาและการเรียนรู้ให้มีคุณภาพเท่าเทียมและทั่วถึง
- (3) ปลุกฝังระเบียบวินัย คุณธรรม จริยธรรม ค่านิยมที่พึงประสงค์
- (4) การสร้างเสริมให้คนมีสุขภาพที่ดี
- (5) การสร้างความอยู่ดีมีสุขของครอบครัวไทย

### 4.ด้านการสร้างโอกาสความเสมอภาค และเท่าเทียมกันทางสังคม

- (1) สร้างความมั่นคงและการลดความเหลื่อมล้ำทางเศรษฐกิจและสังคม
- (2) พัฒนาระบบบริการและระบบบริหารจัดการสุขภาพ
- (3) มีสภาพแวดล้อมและนวัตกรรมที่เอื้อต่อการดำรงชีวิตในสังคมสูงวัย
- (4) สร้างความเข้มแข็งของสถาบันทางสังคม ทูตทางวัฒนธรรมและความเข้มแข็งของชุมชน
- (5) พัฒนาการสื่อสารมวลชนให้เป็นกลไกในการสนับสนุนการพัฒนา

## กรอบแนวทางที่สำคัญของยุทธศาสตร์ชาติระยะ 20 ปี



### 5.ด้านการสร้างการเติบโตบนคุณภาพชีวิตที่เป็นมิตรกับสิ่งแวดล้อม

- (1) จัดระบบอนุรักษ์ พินฟูและป้องกันการทำลายทรัพยากรธรรมชาติ
- (2) วางระบบบริหารจัดการน้ำให้มีประสิทธิภาพทั้ง 25 ลุ่มน้ำ เน้นการปรับระบบการบริหารจัดการอุทกภัยอย่างบูรณาการ
- (3) การพัฒนาและใช้พลังงานที่เป็นมิตรกับสิ่งแวดล้อม
- (4) การพัฒนาเมืองอุตสาหกรรมเชิงนิเวศและเมืองที่เป็นมิตรกับสิ่งแวดล้อม
- (5) การร่วมลดปัญหาโลกร้อนและปรับตัวให้พร้อมกับการเปลี่ยนแปลงสภาพภูมิอากาศ
- (6) การใช้เครื่องมือทางเศรษฐศาสตร์และนโยบายการคลังเพื่อสิ่งแวดล้อม

### กรอบแนวทางที่สำคัญของยุทธศาสตร์ชาติระยะ 20 ปี



#### 6.ด้านการปรับสมดุลและพัฒนา ระบบการบริหารจัดการภาครัฐ

- (1) การปรับปรุงโครงสร้าง บทบาท ภารกิจของหน่วยงาน ภาครัฐ ให้มีขนาดที่เหมาะสม
- (2) การวางระบบบริหารราชการแบบบูรณาการ
- (3) การพัฒนาระบบบริหารจัดการกำลังคนและพัฒนา บุคลากรภาครัฐ
- (4) การต่อต้านการทุจริตและประพฤติมิชอบ
- (5) การปรับปรุงกฎหมายและระเบียบต่าง ๆ
- (6) ให้ทันสมัย เป็นธรรมและเป็นสากล
- (7) พัฒนาระบบการให้บริการประชาชนของหน่วยงานภาครัฐ
- (8) ปรับปรุงการบริหารจัดการรายได้และรายจ่ายของภาครัฐ

29

### ๑.๒ แผนพัฒนาเศรษฐกิจและสังคมแห่งชาติ ฉบับที่ ๑๒ (พ.ศ.๒๕๖๐-๒๕๖๔)



แผนพัฒนาเศรษฐกิจและสังคมแห่งชาติ ฉบับที่ ๑๒ พ.ศ.๒๕๖๐-๒๕๖๔ ได้น้อมนำหลัก “ปรัชญาเศรษฐกิจพอเพียง” มาเป็นปรัชญานำทางในการพัฒนาประเทศอย่างต่อเนื่องจากแผนพัฒนาเศรษฐกิจและสังคมแห่งชาติ ฉบับที่ ๙-๑๑ โดยการจัดทำแผนพัฒนาเศรษฐกิจและสังคมแห่งชาติฉบับที่ ๑๒ ครั้งนี้ สำนักคณะกรรมการพัฒนาเศรษฐกิจและสังคมแห่งชาติ (สศช.) ได้จัดทำบนพื้นฐานของกรอบยุทธศาสตร์ชาติ ๒๐ ปี (พ.ศ.๒๕๖๐-๒๕๗๙) ซึ่งเป็นแผนหลักของการพัฒนาประเทศ และเป้าหมายการพัฒนาที่ยั่งยืน (Sustainable Development Goals : SDGs) รวมทั้งการปรับโครงสร้างประเทศไทยไปสู่ประเทศไทย ๔.๐ ตลอดจนประเด็นการปฏิรูปประเทศ นอกจากนั้นได้ให้ความสำคัญกับการมีส่วนร่วมของภาคีการพัฒนาทุกภาคส่วน เพื่อร่วมกันกำหนดวิสัยทัศน์และทิศทางการพัฒนาประเทศ รวมทั้งร่วมจัดทำรายละเอียดยุทธศาสตร์ของแผนฯ เพื่อมุ่งสู่ “ความมั่นคง มั่งคั่ง และยั่งยืน”

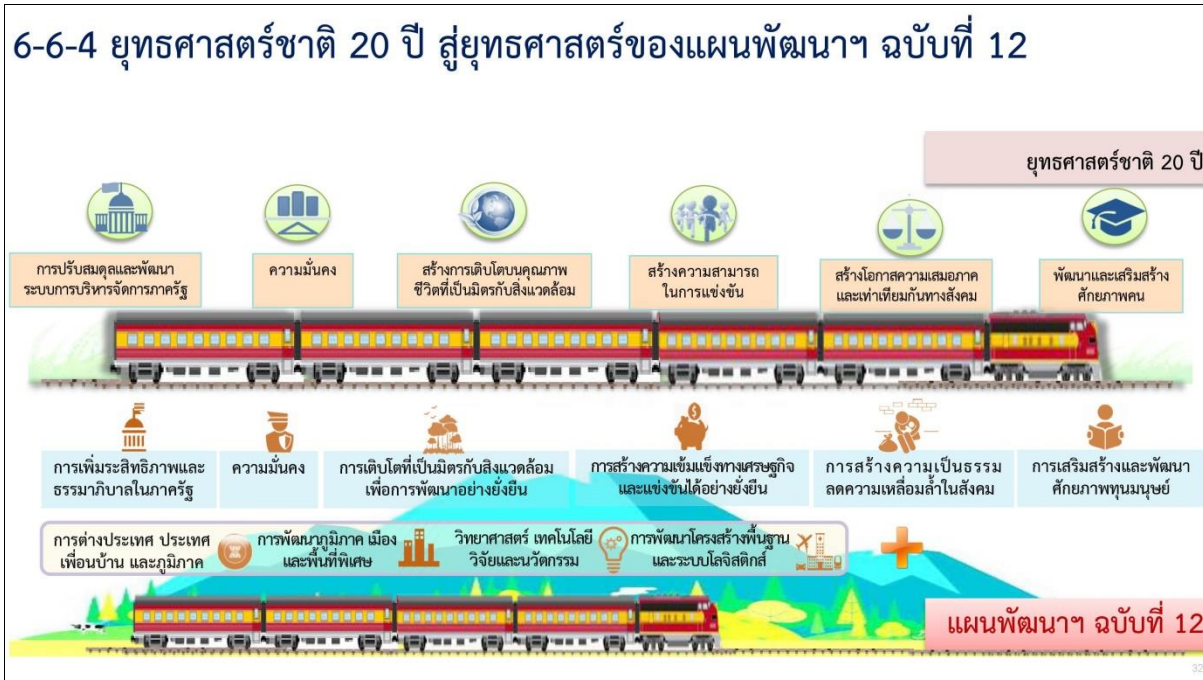

แผนพัฒนาฯ ฉบับที่ ๑๒ ได้กำหนดยุทธศาสตร์การพัฒนาประเทศไว้ทั้งหมด ๑๐ ยุทธศาสตร์ ดังนี้

๑. การเสริมสร้างและพัฒนาศักยภาพทุนมนุษย์
๒. ยุทธศาสตร์การสร้างความเป็นธรรมและลดความเหลื่อมล้ำในสังคม
๓. ยุทธศาสตร์การสร้างความเข้มแข็งทางเศรษฐกิจและแข่งขันได้อย่างยั่งยืน
๔. ยุทธศาสตร์การเติบโตที่เป็นมิตรกับสิ่งแวดล้อมเพื่อการพัฒนาที่ยั่งยืน
๕. ยุทธศาสตร์การเสริมสร้างความมั่นคงแห่งชาติเพื่อการพัฒนาประเทศสู่ความมั่งคั่งและยั่งยืน
๖. ยุทธศาสตร์การบริหารจัดการในภาครัฐ การป้องกันการทุจริตประพฤติมิชอบ และธรรมาภิบาลในสังคมไทย
๗. ยุทธศาสตร์การพัฒนาโครงสร้างพื้นฐานและระบบโลจิสติกส์
๘. ยุทธศาสตร์การพัฒนาวิทยาศาสตร์ เทคโนโลยี วิจัย และนวัตกรรม
๙. ยุทธศาสตร์การพัฒนาภาค เมือง และพื้นที่เศรษฐกิจ
๑๐. ยุทธศาสตร์ความร่วมมือระหว่างประเทศเพื่อการพัฒนา

แผนพัฒนาฯ ฉบับที่ ๑๒ ได้กำหนดยุทธศาสตร์การพัฒนาประเทศไว้ทั้งหมด ๑๐ ยุทธศาสตร์ โดยมียุทธศาสตร์ตามกรอบยุทธศาสตร์ชาติ ๒๐ ปี และอีก ๔ ยุทธศาสตร์ที่เป็นปัจจัยสนับสนุน ดังนี้



## ยุทธศาสตร์ที่ 1 การเสริมสร้างและพัฒนาศักยภาพทุนมนุษย์

<p>IQ ไม่ต่ำกว่าเกณฑ์มาตรฐาน</p>	<p>เด็ก 70% EQ ไม่ต่ำกว่าเกณฑ์มาตรฐาน</p>	<p>PISA</p>	<p>การอ่านเพิ่มเป็น</p>	<p>การคลอดในผู้หญิงกลุ่มอายุ 15-19 ปี</p>	<p>คดีอาญาลดลง</p>

ส่งเสริมให้เด็กปฐมวัยมีการพัฒนาทักษะทางสมองและทักษะทางสังคมที่เหมาะสม

พัฒนาทักษะการคิดวิเคราะห์ คิดสร้างสรรค์ ทักษะการทำงานและการใช้ชีวิตที่พร้อมเข้าสู่ตลาดงาน

ลดปัจจัยเสี่ยงด้านสุขภาพและให้ทุกภาคส่วนคำนึงถึงผลกระทบต่อสุขภาพ

ผลักดันให้สถาบันทางสังคมมีส่วนร่วมพัฒนาประเทศอย่างเข้มแข็ง

13 กันยายน 2559 [www.nesdb.go.th](http://www.nesdb.go.th) 22

## ยุทธศาสตร์ที่ 2 การสร้างความเป็นธรรมลดความเหลื่อมล้ำในสังคม

### แนวทาง

**40%** เพิ่มโอกาสให้กับกลุ่มประชากรร้อยละ 40 ที่มีรายได้ต่ำสุดให้เข้าถึงบริการที่มีคุณภาพของรัฐ

- การเข้าถึงการศึกษา
- จัดบริการด้านสุขภาพ
- มีที่ดินทำกินของตนเอง
- ปรับปรุงระบบการจัดเก็บภาษี
- เพิ่มเบี้ยคนพิการและเบี้ยผู้สูงอายุ

**กระจายการให้บริการภาครัฐ ทั้งด้านการศึกษา สาธารณสุข และสวัสดิการที่มีคุณภาพให้ครอบคลุมและทั่วถึง**

### เป้าหมาย

**15%+** รายได้เฉลี่ยของประชากรที่จนที่สุด 40% เพิ่มขึ้นปีละ

**90%** อัตราการเข้าเรียนในระดับการศึกษาขั้นพื้นฐานเท่ากับร้อยละ 90

**เพิ่มศักยภาพชุมชนและเศรษฐกิจฐานรากให้มีความเข้มแข็ง**

การเสริมสร้างชุมชนเข้มแข็งตามหลักปรัชญาของเศรษฐกิจพอเพียง

- สร้างและพัฒนาผู้นำชุมชน
- ชุมชนมีส่วนร่วมในการจัดสวัสดิการ
- ส่งเสริมให้เกิดชุมชนแห่งการเรียนรู้ บริการ และจัดการทรัพยากร

13 กันยายน 2559 [www.nesdb.go.th](http://www.nesdb.go.th) 24



## ยุทธศาสตร์ที่ 5 การเสริมสร้างความมั่นคงแห่งชาติเพื่อการพัฒนา ประเทศ สู่ความมั่งคั่ง และยั่งยืน

### แนวทาง

- ★ ประเทศไทยมีความสัมพันธ์และความร่วมมือด้านความมั่นคงในกลุ่มประเทศนานาประเทศ
- ★ ปกป้องและเชิดชูสถาบันพระมหากษัตริย์
- ★ สังคมมีความสมานฉันท์
- ★ ประชาชนในจังหวัดชายแดนภาคใต้มีความปลอดภัยในชีวิตและทรัพย์สิน
- ★ ประเทศไทยมีความพร้อมต่อการรับมือภัยคุกคามทางทหาร
- ★ อันดับความเสี่ยงจากการก่อการร้ายต่ำกว่าอันดับที่ 20 ของโลก
- ★ อันดับความเสี่ยงจากการโจมตีด้านไซเบอร์ในต่ำกว่าอันดับที่ 10 ของโลก



เสริมสร้างความปรองดองของคนในชาติและมีกลไกในการตรวจสอบและพัฒนาภาคการเมือง

พัฒนาเสริมสร้างศักยภาพการป้องกันประเทศ

ส่งเสริมความร่วมมือกับต่างประเทศด้านความมั่นคง

### เป้าหมาย

สร้างจิตสำนึกของคนในชาติให้มีความหวงแหนและธำรงรักษาสถาบันชาติ ศาสนาพระมหากษัตริย์

ป้องกันและแก้ไขปัญหาความไม่สงบในจังหวัดชายแดนภาคใต้ โดยกระบวนการสันติสุข แนวทางสันติวิธี และกระบวนการมีส่วนร่วมของประชาชนในพื้นที่บนพื้นฐานความแตกต่างทางอัตลักษณ์และชาติพันธุ์

13 กันยายน 2559

[www.nesdb.go.th](http://www.nesdb.go.th)

30

## ยุทธศาสตร์ที่ 6 การบริหารจัดการในภาครัฐ การป้องกันการทุจริตประพฤติมิชอบและธรรมาภิบาลในสังคมไทย

CPI 50<sup>+</sup>

IMD 2<sup>nd</sup> of ASEAN

อปท. ได้รับรางวัลการบริหารจัดการที่ดี

 <p><b>ปรับปรุงโครงสร้างหน่วยงาน</b></p> <ul style="list-style-type: none"> <li>— บทบาท</li> <li>— ภารกิจ</li> <li>— คุณภาพบุคลากรภาครัฐ</li> </ul>	 <p><b>ปรับปรุงกระบวนการงบประมาณ</b></p> <p>สร้างกลไกในการติดตามตรวจสอบการเงินการคลังภาครัฐ</p>	 <p><b>ป้องกันและปราบปราม</b></p> <p>การทุจริตและประพฤติมิชอบ</p>	 <p><b>ปฏิรูปกฎหมาย</b></p> <p>และกระบวนการยุติธรรม</p>
--	--	---	--

13 กันยายน 2559

[www.nesdb.go.th](http://www.nesdb.go.th)

32



## ยุทธศาสตร์ที่ 9 การพัฒนาภาค เมือง และพื้นที่เศรษฐกิจ

**ภาคเหนือ:** เป็นฐานเศรษฐกิจ สร้างสรรค์มูลค่าสูง

**ภาคตะวันออกเฉียงเหนือ:** หลุดพ้นจากความยากจน สู่เป้าหมายการพึ่งตนเอง

**ภาคกลาง:** เป็นฐานเศรษฐกิจชั้นนำ

**ภาคใต้:** เป็นฐานการสร้างความได้เปรียบที่หลากหลาย

### เป้าหมาย

ลดช่องว่างรายได้ระหว่างภาค และมีการกระจายรายได้ที่เป็นธรรม

เพิ่มจำนวนเมือง ศูนย์กลางของการกระจายรายได้ จังหวัดเป็นเมืองที่น่าอยู่

พื้นที่ฐานเศรษฐกิจหลักมีระบบการผลิตที่มีประสิทธิภาพสูง และเป็นมิตรต่อสิ่งแวดล้อม

เพิ่มมูลค่าการลงทุนในพื้นที่เศรษฐกิจใหม่ บริเวณชายแดน

**พัฒนาเมืองศูนย์กลางของจังหวัด**

เป็นเมืองน่าอยู่สำหรับคนทุกกลุ่มในสังคม

**พัฒนาพื้นที่พื้นที่บริเวณชายฝั่งทะเลตะวันออก**

เป็นฐานการผลิตอุตสาหกรรมหลักของประเทศที่ขยายตัวอย่างมีสมดุล

**พัฒนาพื้นที่เศรษฐกิจใหม่บริเวณชายแดน**

เป็นประตูเศรษฐกิจเชื่อมโยงกับประเทศเพื่อนบ้าน

13 กันยายน 2559 www.nesdb.go.th 38

## ยุทธศาสตร์ที่ 10 ความร่วมมือระหว่างประเทศเพื่อการพัฒนา

### แนวทาง

การพัฒนาความเชื่อมโยงในด้านต่างๆ

GMS

ACMECS

IMT-GT

BIMSTEC

JDS และอาเซียน

ส่งเสริมให้ไทยเป็นฐานของการประกอบธุรกิจ การบริการ และการลงทุน

การส่งเสริมการลงทุนไทยในต่างประเทศ

การสร้างความเป็นหุ้นส่วนการพัฒนา กับประเทศในอนุภูมิภาค ภูมิภาค และนานาประเทศ

### เป้าหมาย

การเชื่อมโยงตามแนวระเบียงเศรษฐกิจ

ประเทศไทยเป็นหุ้นส่วนการพัฒนาที่สำคัญทุกระดับ

ระบบห่วงโซ่มูลค่าในอนุภูมิภาคและภูมิภาคอาเซียน

ประเทศไทยเป็นฐานเศรษฐกิจ การค้า และการลงทุนที่สำคัญ

13 กันยายน 2559 www.nesdb.go.th 40

➤ ๑.๓ แผนพัฒนากลุ่มจังหวัด / แผนพัฒนาจังหวัด / องค์การบริหารส่วนจังหวัด /

(๑.) ยุทธศาสตร์กลุ่มจังหวัดภาคกลางตอนบน ๑ (พ.ศ.๒๕๖๑-๒๕๖๔) ฉบับทบทวนเดือนกรกฎาคม ๒๕๕๙ (พระนครศรีอยุธยา นนทบุรี ปทุมธานี สระบุรี)

วิสัยทัศน์

“เมืองแห่งอนาคต แหล่งของการลงทุน และท่องเที่ยวเชิงสร้างสรรค์ มีภูมิปัญญาและนวัตกรรมที่แข่งขันได้ระดับสากล”

ประกอบด้วย ๕ ยุทธศาสตร์

**ยุทธศาสตร์ที่ ๑** เพิ่มประสิทธิภาพการผลิตและความร่วมมือกับสถานประกอบการกับชุมชน เพื่อส่งเสริมอุตสาหกรรมและการเกษตร

**ยุทธศาสตร์ที่ ๒** เสริมความโดดเด่นของการท่องเที่ยวด้วยการผสมผสานกันระหว่างเทคโนโลยีประวัติศาสตร์ วัฒนธรรม ธรรมชาติแลภูมิปัญญาท้องถิ่น

**ยุทธศาสตร์ที่ ๓** เพิ่มศักยภาพการจัดการมลภาวะสิ่งแวดล้อม การฟื้นฟูคุณภาพระบบนิเวศของแม่น้ำเจ้าพระยา/ป่าสัก และสร้างมูลค่าเพิ่มจากขยะด้วยนวัตกรรมแห่งชาติ

**ยุทธศาสตร์ที่ ๔** พัฒนาผังเมืองและการจัดการ Logistics

**ยุทธศาสตร์ที่ ๕** เพิ่มประสิทธิภาพการบริหารจัดการในกลุ่มจังหวัดภาคกลางตอนบน ๑

การกำหนดตำแหน่งจุดยืนทางยุทธศาสตร์ (Positioning) ของกลุ่มจังหวัดภาคกลางตอนบน ๑

โดยมุ่งเน้นการเป็นยุทธศาสตร์เชิงรุกด้านเศรษฐกิจการท่องเที่ยวและการกระจายรายได้



**(๒.) ยุทธศาสตร์การพัฒนาจังหวัดสระบุรี(พ.ศ.๒๕๕๗ - ๒๕๖๐) (ฉบับทบทวน เดือนกันยายน ๒๕๕๙)**

วิสัยทัศน์

“เมืองการค้าการลงทุนในอุตสาหกรรมสีเขียวระดับนานาชาติ สังคมแห่งความสุข”

พันธกิจ :

๑. นำภารกิจของรัฐและนโยบายของรัฐบาลไปปฏิบัติให้เกิดผลสัมฤทธิ์
๒. ดูแลให้มีการปฏิบัติและบังคับการให้เป็นไปตามกฎหมาย เพื่อให้เกิดความสงบเรียบร้อยและเป็นธรรมในสังคม
๓. จัดให้มีการคุ้มครอง ป้องกัน ส่งเสริมและช่วยเหลือประชาชนและชุมชนที่ด้อยโอกาส เพื่อให้ได้รับความเป็นธรรมทั้งด้านเศรษฐกิจและสังคมในการดำรงชีวิตอย่างพอเพียง
๔. จัดให้มีการบริการภาครัฐ เพื่อให้ประชาชนสามารถเข้าถึงได้อย่างเสมอภาครวดเร็วและมีคุณภาพ
๕. ปฏิบัติหน้าที่อื่นตามที่คณะรัฐมนตรี กระทรวง ทบวง กรมหรือหน่วยงานอื่นของรัฐมอบหมายหรือที่มีกฎหมายกำหนด

**ประเด็นยุทธศาสตร์ มีดังนี้**

- ยุทธศาสตร์ที่ ๑ ส่งเสริมการค้าการลงทุนและการท่องเที่ยวในอุตสาหกรรมที่เป็นมิตรกับสิ่งแวดล้อม
- ยุทธศาสตร์ที่ ๒ เสริมสร้างขีดความสามารถในกระบวนการผลิตสินค้าและบริการให้ได้มาตรฐานสากล
- ยุทธศาสตร์ที่ ๓ เสริมสร้างความมั่นคงและสังคมคุณภาพตามวิถีภูมิปัญญาไทย
- ยุทธศาสตร์ที่ ๔ เสริมสร้างระบบบริการสาธารณะตามหลักธรรมาภิบาลและมีคุณภาพมาตรฐาน

ภาพที่แสดงยุทธศาสตร์การพัฒนาจังหวัดสระบุรี (พ.ศ. ๒๕๖๑ - ๒๕๖๔)



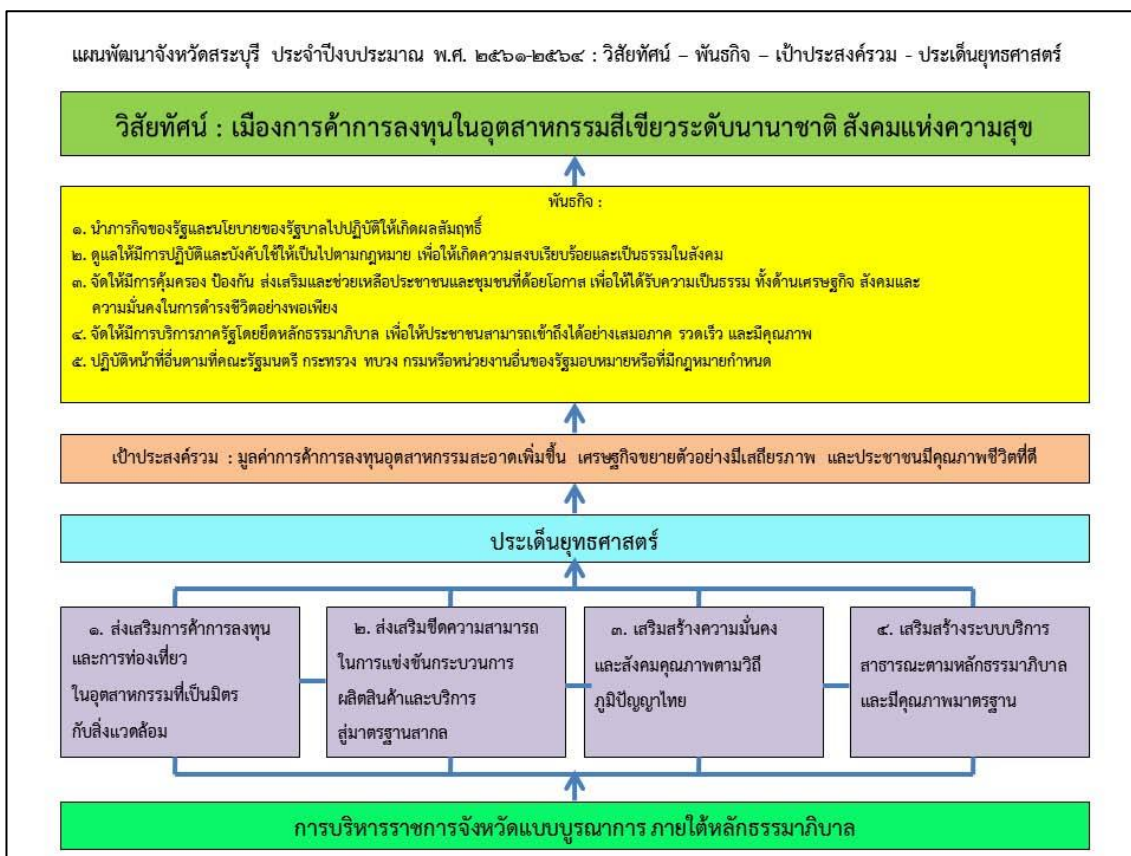

**(๓.) ยุทธศาสตร์การพัฒนาขององค์การบริหารส่วนจังหวัดสระบุรี**

**วิสัยทัศน์**

“องค์การบริหารส่วนจังหวัดสระบุรี จะเป็นหน่วยงานส่งเสริมการศึกษาทำนุบำรุงศาสนา ฟื้นฟูอนุรักษ์ศิลปวัฒนธรรมส่งเสริมแหล่งท่องเที่ยว พัฒนาอาชีพ สร้างสุขภาพดี เพิ่มความปลอดภัยอนุรักษ์ทรัพยากรธรรมชาติและสิ่งแวดล้อมพัฒนาสาธารณสุขปลอดภัยครบครัน ตามแนวปรัชญาเศรษฐกิจพอเพียงเพื่อให้ประชาชนชาวจังหวัดสระบุรีอยู่ดีมีสุข”

**ประเด็นยุทธศาสตร์ มีดังนี้**

- ยุทธศาสตร์ที่ ๑ ด้านโครงสร้างพื้นฐาน
- ยุทธศาสตร์ที่ ๒ ด้านการส่งเสริมคุณภาพชีวิต
- ยุทธศาสตร์ที่ ๓ ด้านการจัดระเบียบชุมชน สังคม และรักษาความสงบเรียบร้อย
- ยุทธศาสตร์ที่ ๔ ด้านการวางแผนการส่งเสริมการลงทุน พาณิชยกรรมและการท่องเที่ยว
- ยุทธศาสตร์ที่ ๕ ด้านการบริหารจัดการและอนุรักษ์ทรัพยากรธรรมชาติและสิ่งแวดล้อม
- ยุทธศาสตร์ที่ ๖ ด้านศิลปวัฒนธรรม จารีตประเพณี และภูมิปัญญาท้องถิ่น
- ยุทธศาสตร์ที่ ๗ ด้านการพัฒนาองค์กรและบุคลากรสู่การบริหารจัดการที่ดี

**➤ ๑.๔. ยุทธศาสตร์การพัฒนาขององค์กรปกครองส่วนท้องถิ่นในเขตจังหวัดสระบุรี (พ.ศ.๒๕๖๐-๒๕๖๓)**

**วิสัยทัศน์**



“สนับสนุน ตอบสนองนโยบายของรัฐ บนพื้นฐานของความเข้าใจในปัญหาและศักยภาพของท้องถิ่น  
พร้อมบูรณาการจัดการร่วมกัน”

**ยุทธศาสตร์ที่ ๑ การพัฒนาคุณภาพชีวิต**

- กลยุทธ์ที่ ๑ ส่งเสริมการพัฒนาเกษตรทฤษฎีใหม่
- กลยุทธ์ที่ ๒ ส่งเสริมและการจัดสวัสดิการสังคม
- กลยุทธ์ที่ ๓ ส่งเสริมการบริการด้านสาธารณสุขและการเสริมสร้างสุขภาวะของประชาชน
- กลยุทธ์ที่ ๔ พัฒนาโครงสร้างพื้นฐานทางเศรษฐกิจ
- กลยุทธ์ที่ ๕ เสริมสร้างความเข้มแข็งของชุมชน สังคม และเศรษฐกิจ
- กลยุทธ์ที่ ๖ เพิ่มศักยภาพและพัฒนาอาชีพของประชาชน
- กลยุทธ์ที่ ๗ ส่งเสริมและพัฒนาการศึกษา
- กลยุทธ์ที่ ๘ พัฒนาศูนย์บริการและถ่ายทอดเทคโนโลยีด้านการเกษตร

**ยุทธศาสตร์ที่ ๒ การพัฒนาการบริหารจัดการทรัพยากรธรรมชาติและสิ่งแวดล้อม**

- กลยุทธ์ที่ ๑ อนุรักษ์และพัฒนาทรัพยากรธรรมชาติและสิ่งแวดล้อมให้ยั่งยืน
- กลยุทธ์ที่ ๒ สร้างจิตสำนึกและความตระหนักในการรักษาทรัพยากรธรรมชาติและสิ่งแวดล้อม
- กลยุทธ์ที่ ๓ จัดการขยะมูลฝอยและสิ่งปฏิกูล
- กลยุทธ์ที่ ๔ ป้องกันและแก้ไขปัญหาสิ่งแวดล้อมที่เสื่อมโทรม

**ยุทธศาสตร์ที่ ๓ การส่งเสริมอนุรักษ์และฟื้นฟูขนบธรรมเนียมประเพณีและวัฒนธรรมท้องถิ่น**

- กลยุทธ์ที่ ๑ ส่งเสริมอนุรักษ์และฟื้นฟู และเผยแพร่ขนบธรรมเนียมประเพณีและวัฒนธรรมท้องถิ่น
- กลยุทธ์ที่ ๒ สร้างจิตสำนึกและความตระหนักถึงคุณค่าและความสำคัญของศิลปวัฒนธรรมประจำถิ่น
- กลยุทธ์ที่ ๓ ส่งเสริมศาสนา พัฒนาคุณธรรมและจริยธรรม

**ยุทธศาสตร์ที่ ๔ การพัฒนาองค์กรและบุคลากรภาครัฐสู่การบริหารจัดการที่ดี**

- กลยุทธ์ที่ ๑ พัฒนาศักยภาพและประสิทธิภาพบุคลากรของท้องถิ่น
- กลยุทธ์ที่ ๒ พัฒนาระบบบริหารองค์กร
- กลยุทธ์ที่ ๓ ส่งเสริมพัฒนาประชาธิปไตยและกระบวนการประชาสังคม

**ยุทธศาสตร์ที่ ๕ การส่งเสริมและพัฒนาการท่องเที่ยว**

- กลยุทธ์ที่ ๑ พัฒนาแหล่งท่องเที่ยวอย่างเป็นระบบ โดยบูรณาการทุกภาคส่วน

**๒. ยุทธศาสตร์ขององค์การบริหารส่วนตำบลเตาปูน**

**๒.๑ วิสัยทัศน์**

"ส่งเสริมพัฒนาอาชีพและสวัสดิการ โครงสร้างพื้นฐานทั่วถึง พึ่งเน้นการศึกษา พละนาถัยที่ดี วัฒนธรรม  
ประเพณีสืบทอด ตลอดจนการบริหารจัดการที่ดี มีความโปร่งใส"

**๒.๒. ยุทธศาสตร์ประกอบด้วย ๕ ยุทธศาสตร์**

- ยุทธศาสตร์ที่ ๑ การพัฒนาคุณภาพชีวิต
- ยุทธศาสตร์ที่ ๒ การพัฒนาการบริหารจัดการทรัพยากรธรรมชาติและสิ่งแวดล้อม
- ยุทธศาสตร์ที่ ๓ การอนุรักษ์ฟื้นฟู ศาสนา วัฒนธรรมขนบธรรมเนียมประเพณีและภูมิปัญญาท้องถิ่น
- ยุทธศาสตร์ที่ ๔ การพัฒนาองค์กรและบุคลากรภาครัฐสู่การบริหารจัดการที่ดี

## ยุทธศาสตร์ที่ ๕ การส่งเสริมการพัฒนาการท่องเที่ยว

## ๒.๓. เป้าประสงค์

๑. ส่งเสริมสนับสนุนการศึกษาทั้งในและนอกระบบให้แก่ เด็ก เยาวชนและประชาชนทั่วไปอย่างทั่วถึงและให้ได้มาตรฐาน เช่นทุนการศึกษา และกิจกรรมส่งเสริมการพัฒนาความรู้ เด็กและเยาวชนด้านคุณธรรม และจริยธรรมและวินัยจราจร กิจกรรมวัดเด็ก ฯลฯ
๒. ส่งเสริมและสนับสนุนด้านกิจกรรมเสริมสร้างสุขภาพ สาธารณสุขและป้องกันโรค ต่าง ๆ
๓. ส่งเสริมและสนับสนุนจัดให้มีโครงสร้างพื้นฐานให้เพียงพอต่อความต้องการของประชาชน เช่น ไฟฟ้า ถนน ประปา ฯ
๔. ส่งเสริมและสนับสนุนด้าน ศาสนา ศิลปวัฒนธรรม ขนบธรรมเนียมประเพณีและภูมิปัญญาท้องถิ่นเช่น สงกรานต์ เข้าพรรษา ลอยกระทง ฯลฯ
๕. ส่งเสริมและสนับสนุนความปลอดภัยในชีวิตและทรัพย์สินและบรรเทาสาธารณภัยแบบบูรณาการร่วมกับผู้นำชุมชน กำนัน ผู้ใหญ่บ้านและทุกภาคส่วน
๖. ส่งเสริมและสนับสนุนด้านการเกษตรเช่นดูแลรักษา ขุดลอกแหล่งน้ำ/คูคลองเพื่อการเกษตร และส่งเสริมกลุ่มอาชีพเกษตรกร ให้ความรู้และกิจกรรมที่เกี่ยวข้องฯ
๗. ส่งเสริมและสนับสนุนด้านการกีฬาแก่เด็ก/เยาวชนและประชาชนทั่วไปในพื้นที่
๘. ส่งเสริมและสนับสนุนพัฒนาการและเพิ่มโอกาสสตรี เด็ก เยาวชนผู้สูงอายุ ผู้พิการและผู้ด้อยโอกาส
๙. ส่งเสริมและสนับสนุนดูแลรักษาความสะอาดของถนนทางน้ำ ทางบก ทางเดินที่สาธารณะ และกำจัดสิ่งปฏิกูลและขยะมูลฝอย
๑๐. ส่งเสริมและสนับสนุนการประกอบอาชีพของกลุ่มอาชีพต่าง ๆ
๑๑. ส่งเสริมกระบวนการมีส่วนร่วมของประชาชนด้านประชาธิปไตย และการประชาสังคมต่าง
๑๒. ส่งเสริมและสนับสนุนป้องกันและแก้ไขปัญหาเสพติดในพื้นที่ ร่วมกับผู้นำชุมชนและหน่วยงานอื่น ๆ
๑๓. ส่งเสริมและสนับสนุนการบริหารจัดการทรัพยากรธรรมชาติและสิ่งแวดล้อม
๑๔. ส่งเสริมและสนับสนุนการพัฒนาาระบบบริหารจัดการที่ดีในองค์กรภาครัฐ
๑๕. ส่งเสริมและสนับสนุนกิจกรรมเกี่ยวกับการท่องเที่ยวในพื้นที่
๑๖. ส่งเสริมและสนับสนุนการจัดทำผังเมืองและผังเมืองรวม

## ๒.๔ ตัวชี้วัด

ยุทธศาสตร์การพัฒนา	ตัวชี้วัด
ยุทธศาสตร์ที่ ๑ การพัฒนาคุณภาพชีวิต	<ol style="list-style-type: none"> <li>๑ ร้อยละของกิจกรรมส่งเสริมการพัฒนาเกษตรทฤษฎีใหม่</li> <li>๒. ร้อยละของกิจกรรมส่งเสริมและการจัดสวัสดิการสังคม</li> <li>๓. ร้อยละของกิจกรรม/โครงการส่งเสริมการบริการด้านสาธารณสุขและการเสริมสร้างสุขภาพของประชาชน</li> <li>๔. ร้อยละของโครงการ/กิจกรรมในการพัฒนาโครงสร้างพื้นฐานทางเศรษฐกิจ</li> <li>๕. ร้อยละของกิจกรรมในการเสริมสร้างความเข้มแข็งของชุมชน สังคม และเศรษฐกิจ</li> <li>๖. ร้อยละของกิจกรรมเพื่อเพิ่มศักยภาพและพัฒนาอาชีพของประชาชน</li> <li>๗. ร้อยละของกิจกรรมส่งเสริมและพัฒนาการศึกษา</li> <li>๘. ร้อยละของกิจกรรมในการพัฒนาศูนย์บริการและถ่ายทอดเทคโนโลยีด้านการเกษตร</li> </ol>
ยุทธศาสตร์ที่ ๒ การพัฒนาการ	<ol style="list-style-type: none"> <li>๑. ร้อยละของกิจกรรม/โครงการในการอนุรักษ์และพัฒนาทรัพยากรธรรมชาติและ</li> </ol>

บริหารจัดการทรัพยากรธรรมชาติและสิ่งแวดล้อม	<p>สิ่งแวดล้อมให้ยั่งยืน</p> <p>๒. ร้อยละของกิจกรรม/โครงการในการสร้างจิตสำนึกและความตระหนักในการรักษาทรัพยากรธรรมชาติและสิ่งแวดล้อม</p> <p>๓ ร้อยละของกิจกรรมโครงการในการจัดการขยะมูลฝอยและสิ่งปฏิกูล</p> <p>๔ ร้อยละของโครงการกิจกรรมในการป้องกันและแก้ไขปัญหาสิ่งแวดล้อมที่เชื่อมโยง</p>
ยุทธศาสตร์ที่ ๓ การอนุรักษ์ฟื้นฟูศาสนา วัฒนธรรมขนบธรรมเนียมประเพณีและภูมิปัญญาท้องถิ่น	<p>๑. ร้อยละของกิจกรรม/โครงการในการส่งเสริมอนุรักษ์และฟื้นฟู และเผยแพร่ขนบธรรมเนียมประเพณีและวัฒนธรรมท้องถิ่น</p> <p>๒. ร้อยละของกิจกรรม/โครงการในการสร้างจิตสำนึกและความตระหนักถึงคุณค่าและความสำคัญของศิลปวัฒนธรรมประจำถิ่น</p> <p>๓ ร้อยละของกิจกรรม/โครงการที่ส่งเสริมศาสนา พัฒนาคุณธรรมและจริยธรรม</p>
ยุทธศาสตร์ที่ ๔ การพัฒนาองค์กรและบุคลากรภาครัฐสู่การบริหารจัดการที่ดี	<p>๑. ร้อยละของกิจกรรม/โครงการในการพัฒนาศักยภาพและประสิทธิภาพบุคลากรของท้องถิ่น</p> <p>๒. ร้อยละของกิจกรรม/โครงการในการพัฒนาระบบบริหารองค์กร</p> <p>๓. ร้อยละของกิจกรรม/โครงการที่ส่งเสริมพัฒนาประชาธิปไตยและกระบวนการประชาธิปไตย</p>
ยุทธศาสตร์ที่ ๕ การส่งเสริมการพัฒนาการท่องเที่ยว	<p>๑. ร้อยละของกิจกรรม/โครงการในการพัฒนาแหล่งท่องเที่ยวอย่างเป็นระบบ โดยบูรณาการทุกภาคส่วน</p>

### ๒.๕. คำเป้าหมาย

ยุทธศาสตร์การพัฒนา	เป้าหมาย
ยุทธศาสตร์ที่ ๑ การพัฒนาคุณภาพชีวิต	<p>๑ เพื่อส่งเสริมการพัฒนาเกษตรทฤษฎีใหม่</p> <p>๒. เพื่อส่งเสริมและการจัดสวัสดิการสังคม</p> <p>๓. เพื่อส่งเสริมการบริการด้านสาธารณสุขและการเสริมสร้างสุขภาพของประชาชน</p> <p>๔. เพื่อพัฒนาโครงสร้างพื้นฐานทางเศรษฐกิจ</p> <p>๕ เพื่อเสริมสร้างความเข้มแข็งของชุมชน สังคม และเศรษฐกิจ</p> <p>๖ เพื่อเพิ่มศักยภาพและพัฒนาอาชีพของประชาชน</p> <p>๗ เพื่อส่งเสริมและพัฒนาการศึกษา</p> <p>๘. เพื่อพัฒนาศูนย์บริการและถ่ายทอดเทคโนโลยีด้านการเกษตร</p>
ยุทธศาสตร์ที่ ๒ การบริหารจัดการทรัพยากรธรรมชาติและสิ่งแวดล้อม	<p>๑. เพื่ออนุรักษ์และพัฒนาทรัพยากรธรรมชาติและสิ่งแวดล้อมให้ยั่งยืน</p> <p>๒. เพื่อสร้างจิตสำนึกและความตระหนักในการรักษาทรัพยากรธรรมชาติและสิ่งแวดล้อม</p> <p>๓ เพื่อจัดการขยะมูลฝอยและสิ่งปฏิกูล</p> <p>๔ เพื่อป้องกันและแก้ไขปัญหาสิ่งแวดล้อมที่เชื่อมโยง</p>
ยุทธศาสตร์ที่ ๓ การอนุรักษ์ฟื้นฟูศาสนา วัฒนธรรมขนบธรรมเนียมประเพณีและภูมิปัญญาท้องถิ่น	<p>๑. เพื่อส่งเสริมอนุรักษ์และฟื้นฟู และเผยแพร่ขนบธรรมเนียมประเพณีและวัฒนธรรมท้องถิ่น</p> <p>๒. เพื่อสร้างจิตสำนึกและความตระหนักถึงคุณค่าและความสำคัญของศิลปวัฒนธรรมประจำถิ่น</p> <p>๓ เพื่อส่งเสริมศาสนา พัฒนาคุณธรรมและจริยธรรม</p>

ยุทธศาสตร์ที่ ๔ การพัฒนาองค์กรและบุคลากรภาครัฐสู่การบริหารจัดการที่ดี	๑. เพื่อพัฒนาศักยภาพและประสิทธิภาพบุคลากรของท้องถิ่น ๒. เพื่อพัฒนาระบบบริหารองค์กร ๓. เพื่อส่งเสริมพัฒนาประชาธิปไตยและกระบวนการประชาสังคม
ยุทธศาสตร์ที่ ๕ การส่งเสริมการพัฒนาการท่องเที่ยว	๑. เพื่อพัฒนาแหล่งท่องเที่ยวอย่างเป็นระบบ โดยบูรณาการทุกภาคส่วน

## ๒.๖. กลยุทธ์ศาสตร์

- กลยุทธ์ที่ ๑ ส่งเสริมการพัฒนาเกษตรทฤษฎีใหม่
- กลยุทธ์ที่ ๒ ส่งเสริมและการจัดสวัสดิการสังคม
- กลยุทธ์ที่ ๓ ส่งเสริมการบริการด้านสาธารณสุขและการเสริมสร้างสุขภาวะของประชาชน
- กลยุทธ์ที่ ๔ พัฒนาโครงสร้างพื้นฐานทางเศรษฐกิจ
- กลยุทธ์ที่ ๕ เสริมสร้างความเข้มแข็งของชุมชน สังคม และเศรษฐกิจ
- กลยุทธ์ที่ ๖ เพิ่มศักยภาพและพัฒนาอาชีพของประชาชน
- กลยุทธ์ที่ ๗ ส่งเสริมและพัฒนาการศึกษา
- กลยุทธ์ที่ ๘ พัฒนาศูนย์บริการและถ่ายทอดเทคโนโลยีด้านการเกษตร
- กลยุทธ์ที่ ๙ อนุรักษ์และพัฒนาทรัพยากรธรรมชาติและสิ่งแวดล้อมให้ยั่งยืน
- กลยุทธ์ที่ ๑๐ สร้างจิตสำนึกและความตระหนักในการรักษาทรัพยากรธรรมชาติและสิ่งแวดล้อม
- กลยุทธ์ที่ ๑๑ จัดการขยะมูลฝอยและสิ่งปฏิกูล
- กลยุทธ์ที่ ๑๒ ป้องกันและแก้ไขปัญหาสิ่งแวดล้อมที่เสื่อมโทรม
- กลยุทธ์ที่ ๑๓ ส่งเสริมอนุรักษ์และฟื้นฟู และเผยแพร่ขนบธรรมเนียมประเพณีและวัฒนธรรมท้องถิ่น
- กลยุทธ์ที่ ๑๔ สร้างจิตสำนึกและความตระหนักถึงคุณค่าและความสำคัญของศิลปวัฒนธรรมประจำถิ่น
- ขนบธรรมเนียมประเพณีท้องถิ่น
- กลยุทธ์ที่ ๑๕ ส่งเสริมศาสนา พัฒนาคุณธรรมและจริยธรรม
- กลยุทธ์ที่ ๑๖ พัฒนาศักยภาพและประสิทธิภาพบุคลากรของท้องถิ่น
- กลยุทธ์ที่ ๑๗ พัฒนาระบบบริหารองค์กร
- กลยุทธ์ที่ ๑๘ ส่งเสริมพัฒนาประชาธิปไตยและกระบวนการประชาสังคม
- กลยุทธ์ที่ ๑๙ พัฒนาแหล่งท่องเที่ยวอย่างเป็นระบบ โดยบูรณาการทุกภาคส่วน

## ๒.๗. จุดยืนทางยุทธศาสตร์

“ส่งเสริมพัฒนาอาชีพและสวัสดิการ โครงสร้างพื้นฐานทั่วถึง พึ่งเน้นการศึกษา พละนาถัยที่ดี วัฒนธรรมประเพณีสืบทอด ตลอดจนการบริหารจัดการที่ดี มีความโปร่งใส”

## ๒.๘. ความเชื่อมโยงของยุทธศาสตร์ในภาพรวม

แผนพัฒนาท้องถิ่น (พ.ศ.๒๕๖๑-๒๕๖๕) องค์การบริหารส่วนตำบลเตาปูน ได้กำหนดวิสัยทัศน์ประเด็นยุทธศาสตร์ เป้าประสงค์ ตัวชี้วัด ค่าเป้าหมาย และกลยุทธ์ ครอบคลุมและสอดคล้องกับยุทธศาสตร์ชาติ ๒๐ ปี, แผนพัฒนาเศรษฐกิจและสังคมแห่งชาติฉบับที่ ๑๒ (พ.ศ.๒๕๖๐-๒๕๖๔), ยุทธศาสตร์กลุ่มจังหวัดภาคกลางตอนบน ๑ (พ.ศ.๒๕๖๑-๒๕๖๔), ยุทธศาสตร์การพัฒนาจังหวัดสระบุรี, ยุทธศาสตร์การพัฒนาองค์การบริหารส่วนจังหวัดสระบุรี, แผนพัฒนาอำเภอแก่งคอย แผนพัฒนาตำบล และแผนพัฒนาหมู่บ้านหรือแผนพัฒนาชุมชน โดยกำหนดยุทธศาสตร์ขององค์กรปกครองส่วนท้องถิ่น ดังนี้

ยุทธศาสตร์ที่ ๑ การพัฒนาคุณภาพชีวิต

- ยุทธศาสตร์ที่ ๒ การพัฒนาการบริหารจัดการทรัพยากรธรรมชาติและสิ่งแวดล้อม
- ยุทธศาสตร์ที่ ๓ การอนุรักษ์ฟื้นฟู ศาสนา วัฒนธรรมขนบธรรมเนียมประเพณีและภูมิปัญญาท้องถิ่น
- ยุทธศาสตร์ที่ ๔ การพัฒนาองค์กรและบุคลากรภาครัฐสู่การบริหารจัดการที่ดี
- ยุทธศาสตร์ที่ ๕ การส่งเสริมการพัฒนาการท่องเที่ยว

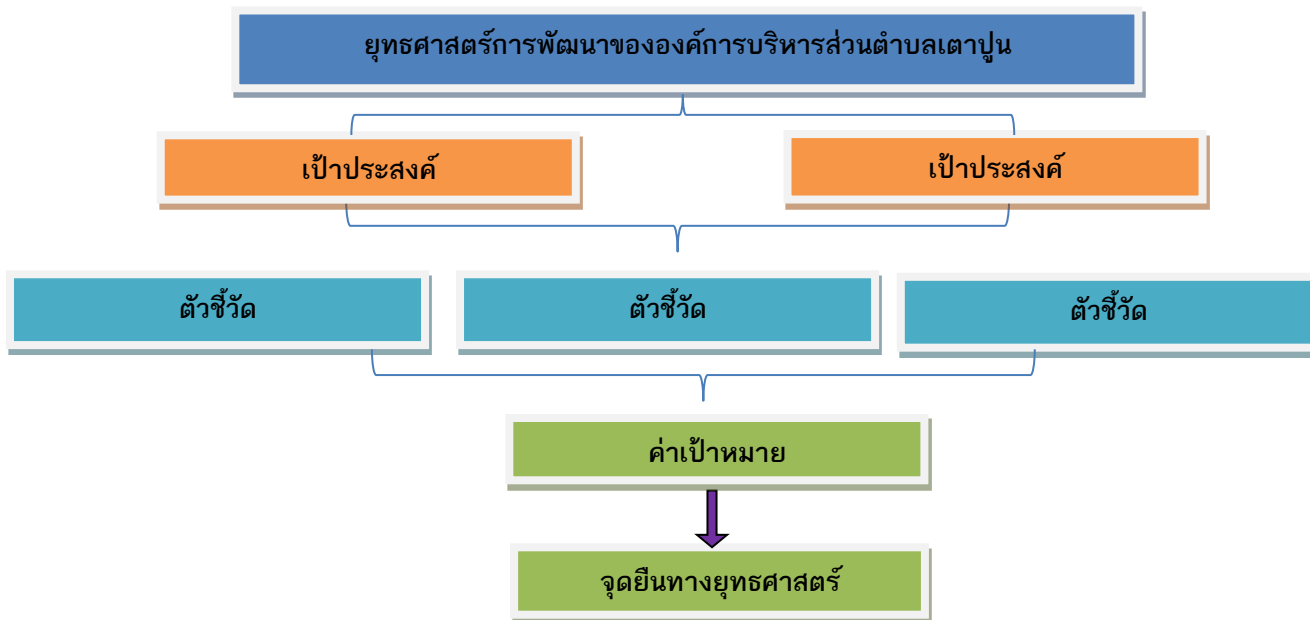

### ๓. การวิเคราะห์เพื่อพัฒนาท้องถิ่น

#### ๓.๑ การวิเคราะห์กรอบการจัดทำยุทธศาสตร์ขององค์กรปกครองส่วนท้องถิ่น

การจัดทำแผนพัฒนาท้องถิ่น ใช้การวิเคราะห์ (การวิเคราะห์ SWOT Analysis/Demand (Demand Analysis)/Global Demand และ Trend ปัจจัยและสถานะการณ์การเปลี่ยนแปลงที่มีผลต่อการพัฒนา อย่างน้อยต้องประกอบด้วย การวิเคราะห์ศักยภาพด้านเศรษฐกิจ ด้านสังคม ด้านทรัพยากรธรรมชาติและสิ่งแวดล้อม) ซึ่งมีรายละเอียดดังนี้

การวิเคราะห์สถานะแวดล้อม ( SWOT ) องค์การบริหารส่วนตำบลเตาปูน

จุดแข็ง (Strength)	จุดอ่อน (Weaknesses)
<p><u>ปัจจัยภายใน</u></p> <p>๑. ด้านการบริหาร</p> <ul style="list-style-type: none"> <li>- องค์การบริหารส่วนตำบลมีโครงสร้าง ๓ ส่วนราชการ ได้แก่ สำนักงานปลัด, กองคลัง, กองช่าง สามารถรองรับการถ่ายโอนภารกิจ และปริมาณงานที่เพิ่มขึ้นได้</li> </ul>	<p><u>ปัจจัยภายนอก</u></p> <p>๑. ด้านการบริหาร</p> <ul style="list-style-type: none"> <li>- ทุกส่วนราชการยังขาดบุคลากรในการปฏิบัติงานทำให้มีอุปสรรค เกิดความล่าช้า และไม่พร้อม</li> </ul>
<p>๒. ด้านระเบียบกฎหมาย</p> <ul style="list-style-type: none"> <li>- มีการออกข้อบัญญัติขององค์การบริหารส่วนตำบล บังคับใช้ในเขตพื้นที่องค์การบริหารส่วนตำบลหลายฉบับ</li> </ul>	<p>๒. ด้านระเบียบกฎหมาย</p> <ul style="list-style-type: none"> <li>- ยังออกข้อบัญญัติองค์การบริหารส่วนตำบลยังไม่ครอบคลุมครบถ้วนจึงยังไม่สามารถบังคับใช้ได้</li> <li>- มีการแก้ไข ปรับเปลี่ยน ระเบียบ กฎหมาย ระดับประเทศหลายฉบับ</li> </ul>
<p>๓. ด้านบุคลากร</p> <ul style="list-style-type: none"> <li>- บุคลากรส่วนใหญ่มีภูมิลำเนาอยู่ในท้องถิ่น</li> </ul>	<p>๓. ด้านบุคลากร</p> <ul style="list-style-type: none"> <li>- เป็นคนในท้องถิ่นทำให้ขาดจิตสำนึกในการปฏิบัติงาน</li> </ul>

	<ul style="list-style-type: none"> <li>- บุคลากรขาดทักษะ และประสบการณ์</li> <li>- ขาดบุคลากรที่มีความรู้ความสามารถเฉพาะตำแหน่ง</li> </ul>
<b>๔. ด้านงบประมาณ</b> <ul style="list-style-type: none"> <li>- สามารถจัดเก็บรายได้ และได้รับการจัดสรรจากส่วนกลาง เป็นบางส่วนสามารถใช้ในการบริหารจัดการได้พอสมควร</li> </ul>	<b>๔. ด้านงบประมาณ</b> <ul style="list-style-type: none"> <li>- มีงบประมาณไม่เพียงพอในการบริหารจัดการแก้ไขปัญหา ความเดือดร้อนแก่ประชาชนที่ฉุกเฉิน เร่งด่วน ที่เป็นโครงการใหญ่ ได้</li> </ul>
<b>๕. ระบบฐานข้อมูล</b> <ul style="list-style-type: none"> <li>- มีระบบคอมพิวเตอร์ใช้ ๓ ส่วนราชการ</li> <li>- มีระบบอินเทอร์เน็ตขององค์การบริหารส่วนตำบล</li> <li>- มีเว็บไซต์ขององค์การบริหารส่วนตำบล</li> </ul>	<b>๕. ระบบฐานข้อมูล</b> <ul style="list-style-type: none"> <li>- ยังมีระบบคอมพิวเตอร์ไม่ครบทุกส่วนราชการ</li> <li>- ระบบอินเทอร์เน็ตขององค์การบริหารส่วนตำบลขึ้นอยู่กับ ความแรงของสัญญาณที่ส่งมายังเครื่องรับ ไม่สม่ำเสมอ</li> <li>- เว็บไซต์เป็นข้อมูลที่ยังไม่ได้มีการอัปเดตให้เป็นปัจจุบัน</li> </ul>
<b>๖. การประสานงาน</b> <ul style="list-style-type: none"> <li>- องค์การบริหารส่วนตำบลเป็นองค์กรรวมของทุกภาคส่วนของ สังคมทั้งภาครัฐและเอกชน</li> </ul>	<b>๖. การประสานงาน</b> <ul style="list-style-type: none"> <li>- ประชาชนยังขาดการเข้ามีส่วนร่วมทางการเมือง</li> <li>- ผู้นำไม่ค่อยให้ความสำคัญกับการติดต่อประสานงานเท่าที่ควร</li> </ul>
<b>๗. ทรัพยากร เครื่องมือ อุปกรณ์ในการทำงาน</b> <ul style="list-style-type: none"> <li>- สามารถใช้ทรัพยากรเครื่องมือ อุปกรณ์ที่มีอยู่ในการ ทำงานได้อย่างคุ้มค่า</li> </ul>	<b>๗. ทรัพยากร เครื่องมือ อุปกรณ์ในการทำงาน</b> <ul style="list-style-type: none"> <li>- ยังขาดเครื่องมือ อุปกรณ์ในการปฏิบัติงานเป็นจำนวนมาก ทำให้เป็นอุปสรรคในการบริหารงาน</li> <li>- ขาดสถานที่และพื้นที่ในการให้บริการประชาชน และใช้ในการ บริหารงานต่าง ๆ</li> </ul>

โอกาส (Opportunity)	ภัยคุกคาม (Threats)
<p align="center"><b>ปัจจัยภายนอก</b></p> <b>๑. ด้านการเมือง</b> <ul style="list-style-type: none"> <li>- ไม่มีความขัดแย้งทางการเมืองและกลุ่มผลประโยชน์</li> </ul>	<p align="center"><b>ปัจจัยภายนอก</b></p> <b>๑. ด้านการเมือง</b> <ul style="list-style-type: none"> <li>- มีการขัดแย้งด้านความคิดเห็น และทัศนคติบ้างแต่ไม่ รุนแรง</li> </ul>
<b>๒. ด้านเศรษฐกิจ</b> <ul style="list-style-type: none"> <li>- มีการพัฒนาอาชีพกลุ่มต่าง ๆ มีรายได้เพิ่มขึ้น</li> <li>- มีกองทุนหมู่บ้านทุกหมู่บ้าน</li> <li>- เป็นพื้นที่เกษตรกรรม ประชาชนส่วนใหญ่ประกอบ อาชีพเกษตรกรรม</li> <li>- อยู่ในพื้นที่ที่มีแม่น้ำป่าสักเป็นแม่น้ำสายหลัก</li> <li>- มีแหล่งรับซื้อผลผลิตไม่ไกลจากชุมชน</li> </ul>	<b>๒. ด้านเศรษฐกิจ</b> <ul style="list-style-type: none"> <li>- ขาดการสร้างกลุ่มอาชีพให้เข้มแข็งและยั่งยืน</li> <li>- มีการกักยืมเงินทุน และเป็นหนี้สินจำนวนมาก</li> <li>- ป่วยเคมี ยาฆ่าแมลง มีราคาแพง</li> <li>- น้ำทำการเกษตรไม่เพียงพอในฤดูแล้ง</li> <li>- ราคาซื้อผลผลิตมีราคาต่ำไม่คุ้มกับการลงทุน</li> </ul>
<b>๓. ด้านสังคม</b> <ul style="list-style-type: none"> <li>- การรณรงค์กิจกรรมที่ให้ประชาชนเข้ามามีส่วนร่วม ในการยกระดับคุณภาพชีวิต</li> <li>- มีการรณรงค์และปราบปรามยาเสพติด</li> <li>- ได้รับการสนับสนุนจากภาครัฐในการแก้ไข ปัญหาต่าง ๆ</li> </ul>	<b>๓. ด้านสังคม</b> <ul style="list-style-type: none"> <li>- ขาดงบประมาณในการดำเนินการแก้ไขปัญหา</li> <li>- มีแหล่งชุมชนเกิดขึ้นเพิ่มขึ้น</li> <li>- ยังมีการแพร่ระบาดของยาเสพติด</li> <li>- ประชาชนยังว่างงาน และมีการศึกษาระดับต่ำ</li> <li>- เกิดปัญหาความยากจน คนพิการ คนชรา ขาดการ ดูแล</li> </ul>

<p><b>๔. ด้านนโยบายรัฐบาล</b></p> <ul style="list-style-type: none"> <li>- นโยบายของรัฐที่เอื้อต่อการพัฒนาองค์การบริหารส่วนตำบล</li> <li>- นโยบายสุขภาพถ้วนหน้า, โครงการเอื้ออาทรต่าง ๆ แก้ไขปัญหาความยากจน เป็นต้น</li> </ul>	<p><b>๔. ด้านนโยบายรัฐบาล</b></p> <ul style="list-style-type: none"> <li>- มีสินค้าจากที่อื่นเข้ามาตีตลาด</li> <li>- สินค้าที่ราคาต่ำ</li> <li>- มีการพัฒนา SME มากขึ้น ทำให้ขาดความสนใจ OTOP</li> </ul>
<p><b>๕. ด้านเทคโนโลยี</b></p> <ul style="list-style-type: none"> <li>- ความก้าวหน้าของ IT สามารถนำมาพัฒนาองค์การบริหารส่วนตำบลได้</li> <li>- ความก้าวหน้าของ IT เกิดความสะดวกรวดเร็วและเกิดประสิทธิภาพมากขึ้น</li> </ul>	<p><b>๕. ด้านเทคโนโลยี</b></p> <ul style="list-style-type: none"> <li>- การพัฒนา IT รวดเร็ว ก่อให้เกิดการเลิกจ้าง</li> <li>- ทำให้ต้องพึ่งพา IT อยู่ตลอดเวลาขาดไม่ได้</li> </ul>

### ๓.๒. การประเมินสถานการณ์สภาพแวดล้อมที่เกี่ยวข้อง

ในการจัดทำแผนพัฒนาท้องถิ่นสี่ปีขององค์การบริหารส่วนตำบลนั้น ได้ทำการประเมินสถานการณ์สภาพแวดล้อมภายนอกที่เกี่ยวข้อง ซึ่งมีรายละเอียดดังนี้

ด้าน	สถานการณ์สภาพแวดล้อมภายนอกที่เกี่ยวข้อง	ขอบข่ายและปริมาณของปัญหา/ความต้องการ	พื้นที่เป้าหมาย/กลุ่มเป้าหมาย	ความคาดหวังและแนวโน้มอนาคต
๑. โครงการสร้างพื้นฐาน	๑) ขาดแคลนแหล่งน้ำในการเกษตรและน้ำประปาสำหรับอุปโภค-บริโภคยังไม่พอเพียงและยังไม่ได้มาตรฐาน	- แหล่งน้ำและน้ำประปาในการอุปโภค-บริโภค	- ในเขตองค์การบริหารส่วนตำบล	- ประชาชนมีแหล่งน้ำและมีน้ำประปาใช้อย่างพอเพียงมีคุณภาพตามมาตรฐานมากขึ้น
	๒) ไฟฟ้าส่องสว่างทางและที่สาธารณะยังไม่สามารถดำเนินการครอบคลุมพื้นที่ได้ทั้งหมด	- ไฟฟ้า	- ทางและที่สาธารณะในเขตองค์การบริหารส่วนตำบล	- ทางและที่สาธารณะมีแสงสว่างเพียงพอประชาชนได้รับความสะดวกในการสัญจรไปมาและป้องกันการเกิดอาชญากรรมได้
	๓) ประชาชนต้องการเส้นทาง	- เส้นทางคมนาคม	- เส้นทางคมนาคมที่	- มีเส้นทางในการ

	ในการสัญจรไปมาเพิ่มขึ้นและองค์การบริหารส่วนตำบลไม่สามารถดำเนินการได้เนื่องจากพื้นที่ยังไม่เป็นที่สาธารณะ จะดำเนินการได้ก็ต่อเมื่อต้องเป็นที่สาธารณะ		เป็นสาธารณะและประชาชนมีความต้องการให้ดำเนินการ	คมนาคมเพียงพอและประชาชนได้รับความสะดวกในการสัญจรไปมา
๒. ด้านงานส่งเสริมคุณภาพชีวิต	๑) มีการระบาดของโรคอุบัติใหม่ โรคระบาด โรคติดต่อ	- ด้านสาธารณสุข	- ในเขตองค์การบริหารส่วนตำบล	ในพื้นที่ไม่มีการระบาดของโรค
	๒) ประชาชนในพื้นที่ป่วยเป็นโรคเรื้อรังแนวโน้มที่เพิ่มขึ้น เช่น เบาหวาน ความดัน		- ประชาชนกลุ่มเสี่ยงและผู้ป่วย	ประชาชนมีสุขภาพที่ดีขึ้น และมีแนวโน้มโรคเรื้อรังลดลง

ด้าน	สถานการณ์ภาพแวดล้อมภายนอกที่เกี่ยวข้อง	ขอบข่ายและปริมาณของปัญหา/ความต้องการ	พื้นที่เป้าหมาย/กลุ่มเป้าหมาย	ความคาดหวังและแนวโน้มอนาคต
๒. ด้านงานส่งเสริมคุณภาพชีวิต	๓) ประชาชนบริโภคอาหารที่ปลอดภัย		- ประชาชนในเขตองค์การบริหารส่วนตำบล	- ประชาชนทราบและสามารถเลือกบริโภคอาหารที่ปลอดภัยได้ถูกต้อง
	๔) ประชาชนในพื้นที่บางรายมีที่อยู่อาศัยไม่มั่นคงแข็งแรง		- ประชาชนในพื้นที่ที่ได้รับความเดือดร้อนเรื่องที่อยู่อาศัย	- ประชาชนในพื้นที่ได้รับความช่วยเหลือซ่อมแซมที่อยู่อาศัยให้มั่นคงแข็งแรง
	๕) ประชาชนบางครัวเรือนบริโภค-บริโภคน้ำที่ยังไม่สะอาดและมีสิ่งเจือปน เช่น จากน้ำฝน น้ำที่ไม่ได้คุณภาพ มีตะกอน	- การอุปโภค-บริโภค	- ประชาชนในเขตองค์การบริหารส่วนตำบล	- ประชาชนบริโภคน้ำที่สะอาดถูกสุขลักษณะ
	๖) เด็กและผู้สูงอายุบางครอบครัว ผู้สูงอายุอยู่ตามลำพังและรับภาระในการดูแลเด็ก		- ผู้สูงอายุและเด็กในเขตองค์การบริหารส่วนตำบล	- ผู้สูงอายุและเด็กได้รับการดูแลที่ดี



๗) ผู้พิการไม่ได้รับความช่วยเหลือในดำรงชีวิต		- ผู้พิการในเขตองค์การบริหารส่วนตำบล	- ผู้พิการได้รับความช่วยเหลือในการดำรงชีวิตและทั่วถึง
๘) เยาวชนและวัยรุ่นติดเกมส์ สิ่งลามก บุหรี่ เหล้า สารเสพติด และท้องก่อนวัยอันสมควร		- เยาวชนและวัยรุ่นในเขตองค์การบริหารส่วนตำบล	- เยาวชนและวัยรุ่นมีอนาคตที่ดี
๙) ประชาชนกรอายุตั้งแต่ ๓๕ ขึ้นไป ไม่ได้ตรวจสุขภาพประจำปี		- ประชาชนในเขตองค์การบริหารส่วนตำบลที่อายุ ๓๕ ขึ้นไป	- ประชาชนที่อายุ ๓๕ ขึ้นไปได้รับการตรวจสุขภาพทุกคน
๑๐) ประชากรที่สูบบุหรี่ ดื่มสุรา		- ประชาชนที่สูบบุหรี่ และดื่มสุรา	- ประชาชนเลิกสูบบุหรี่และเลิกดื่มสุรา

ด้าน	สถานการณ์ภาพแวดล้อมภายนอกที่เกี่ยวข้อง	ขอบข่ายและปริมาณของปัญหา/ความต้องการ	พื้นที่เป้าหมาย/กลุ่มเป้าหมาย	ความคาดหวังและ แนวโน้มอนาคต
๓. ด้านการจัดระเบียบชุมชนและการรักษาความสงบเรียบร้อย	๑) การจราจรบนถนนมีเพิ่มมากขึ้นอาจทำให้เกิดอุบัติเหตุขึ้นได้	- การจราจร	ประชาชนที่สัญจรไปมาบนถนน	มีระบบควบคุมการจราจร เช่น ติดตั้งกล้องวงจรปิดและสัญญาณไฟกระพริบเพื่อเตือนให้ระมัดระวัง
	๒) มีการทำลายและลักขโมยทรัพย์สินของประชาชนและราชการรวมทั้งเกิดการทะเลาะวิวาทกันในชุมชน	- การรักษาความปลอดภัยในชีวิตและทรัพย์สินของประชาชน	- ประชาชนและส่วนราชการ	- มีการป้องกันและรักษาความปลอดภัยในชีวิตและทรัพย์สินของประชาชนละส่วนราชการ เช่น การติดตั้งกล้องวงจรปิด การให้ผู้นำ อปพร. ควบคุมและระงับเหตุทะเลาะวิวาท
๔. ด้านการบริหาร	๑) พื้นที่ที่ยังไม่มีการบริการ	- ขยะมูลฝอยและสิ่งปฏิกูล	- พื้นที่ในเขต	- มีการกำจัดขยะมูลฝอย

จัดการและการอนุรักษ์ทรัพยากรธรรมชาติและสิ่งแวดล้อม	จัดการขยะมูลฝอยอย่างถูกวิธีและปลอดภัย	ในพื้นที่	องค์การบริหารส่วนตำบล	และสิ่งปลูกสร้างอย่างถูกวิธี
๕. ด้านศิลปะวัฒนธรรม จารีตประเพณีและภูมิปัญญาท้องถิ่น	๑) ศิลปะ วัฒนธรรม จารีตประเพณีและภูมิปัญญาท้องถิ่นถูกสืบทอดไปมาก	- ศิลปะ วัฒนธรรม จารีตประเพณีและภูมิปัญญาท้องถิ่น ถูกสืบทอดไปมาก	- ประชาชนในเขตองค์การบริหารส่วนตำบล	ยกย่อง เชิดชูคนดีหรือปราชญ์ชาวบ้านในโอกาสต่างๆ เพื่อเป็นตัวอย่างแก่เยาวชนและประชาชน ศิลปะวัฒนธรรม จารีตประเพณีและภูมิปัญญาท้องถิ่น ไม่ถูกสืบทอด คงอยู่สืบไป

ความเชื่อมโยงยุทธศาสตร์การพัฒนาจังหวัดกับยุทธศาสตร์พัฒนาขององค์กรปกครองส่วนท้องถิ่น



ยุทธศาสตร์การพัฒนาขององค์กรปกครองส่วนท้องถิ่นของ อปท. ในเขตจังหวัด

ยุทธศาสตร์การพัฒนาของ อปท.

เป้าประสงค์

กลยุทธ์

แผนงาน



รายละเอียดโครงการพัฒนา  
 แผนพัฒนาท้องถิ่น (พ.ศ.๒๕๖๖ - ๒๕๗๐)  
 สำหรับ โครงการที่เกินศักยภาพขององค์กรปกครองส่วนท้องถิ่น ที่ใช้สำหรับการประสานแผนพัฒนาท้องถิ่น  
 องค์การบริหารส่วนตำบลเตาปูน อำเภอแก่งคอย จังหวัดสระบุรี

- ก. ยุทธศาสตร์จังหวัดสระบุรี ที่ ๑. พัฒนาสู่เมืองอุตสาหกรรมเชิงนิเวศ (Eco Industrial Town)  
 ข. ยุทธศาสตร์การพัฒนาขององค์กรปกครองส่วนท้องถิ่นในเขตจังหวัดสระบุรี ที่ ๑. การพัฒนาคุณภาพชีวิต  
 ยุทธศาสตร์การพัฒนาขององค์การบริหารส่วนตำบลเตาปูน ที่ ๑. การพัฒนาคุณภาพชีวิต  
 แผนงานอุตสาหกรรมและการโยธา

ที่	โครงการ	วัตถุประสงค์	เป้าหมาย (ผลผลิตของ โครงการ)	งบประมาณ					ตัวชี้วัด (KPI)	ผลที่คาดว่าจะ ได้รับ	หน่วยงาน ที่จะขอ ประสาน
				๒๕๖๖ (บาท)	๒๕๖๗ (บาท)	๒๕๖๘ (บาท)	๒๕๖๙ (บาท)	๒๕๗๐ (บาท)			
๑	โครงการปรับปรุงผิวจราจรแอสฟัลต์ติกคอนกรีต สาย สบ.ถ. ๖๐-๐๓ จากหมู่ที่ ๑ ไป หมู่ที่ ๒ ตำบลเตาปูน อำเภอ แก่งคอย จังหวัดสระบุรี	เพื่อให้ประชาชนได้รับความสะดวกในการคมนาคมและมีความปลอดภัยเพิ่มขึ้น	ซ่อมเสริมผิวจราจรแอสฟัลต์ติกคอนกรีต สาย สบ.ถ. ๖๐-๐๓ จากหมู่ที่ ๑ ไป หมู่ที่ ๒ (จุดที่ ๑ หน้าบ้านนางประสิทธิ์ วงษ์ล่อ ถึงคลองส่งน้ำ จุดที่ ๒ หน้าบ้านนายเม่น ปาโส ถึงคลองห้วยแร้ง)	๔,๐๐๐,๐๐๐	๔,๐๐๐,๐๐๐	๔,๐๐๐,๐๐๐	๔,๐๐๐,๐๐๐	๔,๐๐๐,๐๐๐	- ร้อยละของถนนที่ก่อสร้าง - ร้อยละความพึงพอใจของประชาชน - ตามแบบที่กำหนด	ได้ถนนที่เป็นมาตรฐาน ลดอุบัติเหตุ มีความสะดวกในการคมนาคมระหว่างตำบลเพิ่มขึ้น	อบจ.สระบุรี
๒	โครงการก่อสร้างถนนคสล. สายหมู่ที่ ๑ ตำบลเตาปูน เชื่อมต่อ ตำบลสองคอน	เพื่อให้ประชาชนได้รับความสะดวกในการคมนาคมและมีความปลอดภัยเพิ่มขึ้น	ก่อสร้างถนน คสล. สายหมู่ที่ ๑ ตำบลเตาปูน เชื่อมต่อ ตำบลสองคอน	๓,๐๐๐,๐๐๐	๓,๐๐๐,๐๐๐	๓,๐๐๐,๐๐๐	๓,๐๐๐,๐๐๐	๓,๐๐๐,๐๐๐	- ร้อยละของถนนที่ก่อสร้าง - ร้อยละความพึงพอใจของประชาชน - ตามแบบกำหนด	ได้ถนนที่เป็นมาตรฐาน ลดอุบัติเหตุ มีความสะดวกในการคมนาคมระหว่างตำบลเพิ่มขึ้น	อบจ.สระบุรี

รายละเอียดโครงการพัฒนา  
 แผนพัฒนาท้องถิ่น (พ.ศ.๒๕๖๖ - ๒๕๗๐)  
 สำหรับ โครงการที่เกินศักยภาพขององค์กรปกครองส่วนท้องถิ่น ที่ใช้สำหรับการประสานแผนพัฒนาท้องถิ่น  
 องค์การบริหารส่วนตำบลเตาปูน อำเภอแก่งคอย จังหวัดสระบุรี

- ก. ยุทธศาสตร์จังหวัดสระบุรี ที่ ๑. พัฒนาสู่เมืองอุตสาหกรรมเชิงนิเวศ (Eco Industrial Town)  
 ข. ยุทธศาสตร์การพัฒนาขององค์กรปกครองส่วนท้องถิ่นในเขตจังหวัดสระบุรี ที่ ๑. การพัฒนาคุณภาพชีวิต  
 ยุทธศาสตร์การพัฒนาขององค์การบริหารส่วนตำบลเตาปูน ที่ ๑. การพัฒนาคุณภาพชีวิต  
 แผนงานอุตสาหกรรมและการโยธา

ที่	โครงการ	วัตถุประสงค์	เป้าหมาย (ผลผลิตของ โครงการ)	งบประมาณ					ตัวชี้วัด (KPI)	ผลที่คาดว่าจะได้รับ	หน่วยงานที่ จะขอ ประสาน
				๒๕๖๖ (บาท)	๒๕๖๗ (บาท)	๒๕๖๘ (บาท)	๒๕๖๙ (บาท)	๒๕๗๐ (บาท)			
๓	โครงการปรับปรุง ถนนลาดยาง หมู่ที่ ๑ (บริเวณ บ้านนาย ประจวบ เกษดี - สี่แยก คลองส่งน้ำ หมู่ที่ ๓)	เพื่อให้ประชาชนได้รับ ความสะดวกในการ คมนาคมและมีความ ปลอดภัยเพิ่มขึ้น	ปรับปรุงถนน ลาดยาง หมู่ที่ ๑ (บริเวณ บ้าน นายประจวบ เกษดี - สี่แยก คลองส่งน้ำ หมู่ ที่ ๓)	๓,๕๐๐,๐๐๐	๓,๕๐๐,๐๐๐	๓,๕๐๐,๐๐๐	๓,๕๐๐,๐๐๐	๓,๕๐๐,๐๐๐	- ร้อยละของ ถนนที่ก่อสร้าง - ร้อยละความ พึงพอใจของ ประชาชน - ตามแบบที่ กำหนด	ได้ถนนที่เป็น มาตรฐาน ลด อุบัติเหตุ มีความ สะดวกในการ คมนาคมระหว่าง ตำบลเพิ่มขึ้น	อบจ. สระบุรี
๔	โครงการก่อสร้างอาคาร เอนกประสงค์ อบต. เตาปูน	เพื่อใช้เป็นสถานที่จัด กิจกรรมร่วมกันทั้ง ภายในและภายนอก องค์กร	ก่อสร้างอาคาร เอนกประสงค์ อบต. เตาปูน	๔,๕๐๐,๐๐๐	๔,๕๐๐,๐๐๐	๔,๕๐๐,๐๐๐	๔,๕๐๐,๐๐๐	๔,๕๐๐,๐๐๐	- ร้อยละของ การก่อสร้าง อาคาร	ประชาชนได้รับ ความสะดวกเรื่อง สถานที่จัดกิจกรรม	อบจ. สระบุรี
๕	โครงการก่อสร้างอาคาร ศูนย์พัฒนาเด็กเล็ก (ศพด. อบต. เตาปูน)	เพื่อให้มีอาคารที่ เหมาะสม มีความ มั่นคง ปลอดภัย สามารถรองรับจำนวน เด็กเล็กได้ปริมาณมาก	ก่อสร้างอาคาร ศูนย์พัฒนาเด็ก เล็ก (ศพด. อบต. เตาปูน)	๒,๐๐๐,๐๐๐	๒,๐๐๐,๐๐๐	๒,๐๐๐,๐๐๐	๒,๐๐๐,๐๐๐	๒,๐๐๐,๐๐๐	- ร้อยละของ การก่อสร้าง อาคาร	มีอาคารที่เหมาะสม มีความมั่นคง ปลอดภัย สามารถ รองรับจำนวนเด็ก เล็กได้ปริมาณมาก	งบกรมฯ

รายละเอียดโครงการพัฒนา  
แผนพัฒนาท้องถิ่น (พ.ศ.๒๕๖๖ - ๒๕๗๐)  
สำหรับ โครงการที่เกินศักยภาพขององค์กรปกครองส่วนท้องถิ่น ที่ใช้สำหรับการประสานแผนพัฒนาท้องถิ่น  
องค์การบริหารส่วนตำบลเตาปูน อำเภอแก่งคอย จังหวัดสระบุรี

- ก. ยุทธศาสตร์จังหวัดสระบุรี ที่ ๑. พัฒนาสู่เมืองอุตสาหกรรมเชิงนิเวศ (Eco Industrial Town)  
ข. ยุทธศาสตร์การพัฒนาขององค์กรปกครองส่วนท้องถิ่นในเขตจังหวัดสระบุรี ที่ ๑. การพัฒนาคุณภาพชีวิต  
ยุทธศาสตร์การพัฒนาขององค์การบริหารส่วนตำบลเตาปูน ที่ ๑. การพัฒนาคุณภาพชีวิต  
แผนงานอุตสาหกรรมและการโยธา

ที่	โครงการ	วัตถุประสงค์	เป้าหมาย (ผลผลิตของ โครงการ)	งบประมาณ					ตัวชี้วัด (KPI)	ผลที่คาดว่าจะได้รับ	หน่วยงานที่ จะขอ ประสาน
				๒๕๖๖ (บาท)	๒๕๖๗ (บาท)	๒๕๖๘ (บาท)	๒๕๖๙ (บาท)	๒๕๗๐ (บาท)			
๓	โครงการปรับปรุง ถนนลาดยาง หมู่ที่ ๑ (บริเวณ บ้านนาย ประจวบ เกษดี - สี่แยก คลองส่งน้ำ หมู่ที่ ๓)	เพื่อให้ประชาชนได้รับ ความสะดวกในการ คมนาคมและมีความ ปลอดภัยเพิ่มขึ้น	ปรับปรุงถนน ลาดยาง หมู่ที่ ๑ (บริเวณ บ้าน นายประจวบ เกษดี - สี่แยก คลองส่งน้ำ หมู่ ที่ ๓)	๓,๕๐๐,๐๐๐	๓,๕๐๐,๐๐๐	๓,๕๐๐,๐๐๐	๓,๕๐๐,๐๐๐	๓,๕๐๐,๐๐๐	- ร้อยละของ ถนนที่ก่อสร้าง - ร้อยละความ พึงพอใจของ ประชาชน - ตามแบบที่ กำหนด	ได้ถนนที่เป็น มาตรฐาน ลด อุบัติเหตุ มีความ สะดวกในการ คมนาคมระหว่าง ตำบลเพิ่มขึ้น	อบจ. สระบุรี
๔	โครงการก่อสร้างอาคาร เอนกประสงค์ อบต. เตาปูน	เพื่อใช้เป็นสถานที่จัด กิจกรรมร่วมกันทั้ง ภายในและภายนอก องค์กร	ก่อสร้างอาคาร เอนกประสงค์ อบต. เตาปูน	๔,๕๐๐,๐๐๐	๔,๕๐๐,๐๐๐	๔,๕๐๐,๐๐๐	๔,๕๐๐,๐๐๐	๔,๕๐๐,๐๐๐	- ร้อยละของ การก่อสร้าง อาคาร	ประชาชนได้รับ ความสะดวกเรื่อง สถานที่จัดกิจกรรม	อบจ. สระบุรี
๕	โครงการก่อสร้างอาคาร ศูนย์พัฒนาเด็กเล็ก (ศพด. อบต. เตาปูน)	เพื่อให้มีอาคารที่ เหมาะสม มีความ มั่นคง ปลอดภัย สามารถรองรับจำนวน เด็กเล็กได้ปริมาณมาก	ก่อสร้างอาคาร ศูนย์พัฒนาเด็ก เล็ก (ศพด. อบต. เตาปูน)	๒,๐๐๐,๐๐๐	๒,๐๐๐,๐๐๐	๒,๐๐๐,๐๐๐	๒,๐๐๐,๐๐๐	๒,๐๐๐,๐๐๐	- ร้อยละของ การก่อสร้าง อาคาร	มีอาคารที่เหมาะสม มีความมั่นคง ปลอดภัย สามารถ รองรับจำนวนเด็ก เล็กได้ปริมาณมาก	งบกรมฯ

## ส่วนที่ ๓

การนำแผนไปพัฒนาท้องถิ่นไปสู่การปฏิบัติ

## ส่วนที่ ๓

## การนำแผนไปพัฒนาท้องถิ่นไปสู่การปฏิบัติ

## ๓.๑.ยุทธศาสตร์การพัฒนาและแผนงาน

ที่	ยุทธศาสตร์	ด้าน	แผนงาน	หน่วยงาน รับผิดชอบหลัก	หน่วยงาน สนับสนุน
๑.	ยุทธศาสตร์ที่ ๑ การพัฒนา คุณภาพชีวิต	การเศรษฐกิจ	แผนงานอุตสาหกรรมและ การโยธา	กองช่าง	สำนักปลัด
			แผนงานการเกษตร	สำนักปลัด	สำนักปลัด
			แผนงานการพาณิชย์	กองช่าง	สำนักปลัด
		บริการชุมชนและสังคม	แผนงานการศึกษา	สำนักปลัด	สำนักปลัด
			แผนงานสาธารณสุข	สำนักปลัด	สำนักปลัด
			แผนงานสังคมสงเคราะห์	สำนักปลัด	สำนักปลัด
			แผนงานเคหะและชุมชน	กองช่าง	สำนักปลัด
			แผนงานสร้างความเข้มแข็ง ของชุมชน	สำนักปลัด	สำนักปลัด
			แผนงานการศาสนาวัฒนธรรม และนันทนาการ	สำนักปลัด	สำนักปลัด
การดำเนินการอื่น	แผนงานงบกลาง	สำนักปลัด	สำนักปลัด		
๒.	ยุทธศาสตร์ที่ ๒ การ พัฒนาการบริหารจัดการ ทรัพยากรธรรมชาติและ สิ่งแวดล้อม	การเศรษฐกิจ	แผนงานการเกษตร	กองช่าง	สำนักปลัด
		บริการชุมชนและสังคม	แผนงานเคหะและชุมชน	กองช่าง	สำนักปลัด
๓.	ยุทธศาสตร์ที่ ๓ การ ส่งเสริมอนุรักษ์และฟื้นฟู ชนบทธรรมนิยมประเพณี และวัฒนธรรมท้องถิ่น	บริการชุมชนและสังคม	แผนงานศาสนาวัฒนธรรมและ นันทนาการ	สำนักปลัด	สำนักปลัด
๔.	ยุทธศาสตร์ที่ ๔ การ พัฒนาองค์กรและ บุคลากรภาครัฐสู่การ บริหารจัดการที่ดี	บริหารทั่วไป	แผนงานบริหารงานทั่วไป	สำนักปลัด/กอง คลัง	สำนักปลัด
			แผนงานการรักษาความสงบ ภายใน		
๕.	ยุทธศาสตร์ที่ ๕ การ ส่งเสริมและพัฒนาการ ท่องเที่ยว	บริการชุมชนและสังคม	แผนงานศาสนาวัฒนธรรมและ นันทนาการ	สำนักปลัด	สำนักปลัด
รวม	๕ ยุทธศาสตร์	๔ ด้าน	๑๖ แผนงาน		



## ส่วนที่ ๔

### การติดตามและประเมินผล

แบบ ผ.๐๑  
บัญชีสรุปโครงการพัฒนา  
แผนพัฒนาท้องถิ่น (พ.ศ. ๒๕๖๖ - ๒๕๗๐)

บัญชีสรุปโครงการพัฒนา  
แผนพัฒนาท้องถิ่น (พ.ศ.๒๕๖๖-๒๕๗๐)

องค์การบริหารส่วนตำบลเตาปูน อำเภอแก่งคอย จังหวัดสระบุรี

ยุทธศาสตร์	ปี ๒๕๖๖		ปี ๒๕๖๗		ปี ๒๕๖๘		ปี ๒๕๖๙		ปี ๒๕๗๐		รวม ๕ ปี	
	จำนวนโครงการ	งบประมาณ (บาท)	จำนวนโครงการ	งบประมาณ (บาท)	จำนวนโครงการ	งบประมาณ (บาท)	จำนวนโครงการ	งบประมาณ (บาท)	จำนวนโครงการ	งบประมาณ (บาท)	จำนวนโครงการ	งบประมาณ (บาท)
<b>ยุทธศาสตร์ที่ ๑ การพัฒนาคุณภาพชีวิต</b>												
๑.๑.แผนงานอุตสาหกรรมและโยธา	-	-	๒	๒,๘๘๐,๐๐๐	๘๗	๖๒,๔๘๔,๕๐๐	๘๗	๖๒,๔๘๔,๕๐๐	๘๗	๖๒,๔๘๔,๕๐๐	๒๖๓	๑๙๐,๓๓๓,๕๐๐
๑.๒.แผนงานการเกษตร	๙	๑๙๐,๐๐๐	๙	๑๙๐,๐๐๐	๙	๑๙๐,๐๐๐	๙	๑๙๐,๐๐๐	๙	๑๙๐,๐๐๐	๔๕	๙๕๐,๐๐๐
๑.๓.แผนงานการพาณิชย์	-	-	-	-	๑๓	๓๑๙,๐๐๐	๑๓	๓๑๙,๐๐๐	๑๓	๓๑๙,๐๐๐	๓๙	๙๕๗,๐๐๐
๑.๔.แผนงานการศึกษา	๑๓	๑,๘๓๘,๐๔๐	๑๓	๑,๘๓๘,๐๔๐	๑๔	๑,๘๖๘,๐๔๐	๑๔	๑,๘๖๘,๐๔๐	๑๔	๑,๘๖๘,๐๔๐	๖๘	๙,๒๘๐,๒๐๐
๑.๕.แผนงานสาธารณสุข	๔	๒๔๐,๐๐๐	๔	๒๔๐,๐๐๐	๖	๒๗๐,๐๐๐	๖	๒๗๐,๐๐๐	๖	๒๗๐,๐๐๐	๒๖	๑,๒๙๐,๐๐๐
๑.๖.แผนงานสังคมสงเคราะห์	๑	๕๐,๐๐๐	๑	๕๐,๐๐๐	๒	๗๐,๐๐๐	๒	๗๐,๐๐๐	๒	๗๐,๐๐๐	๘	๓๑๐,๐๐๐
๑.๗.แผนงานเคหะและชุมชน	๑	๔๒๐,๐๐๐	๑	๔๒๐,๐๐๐	๑๗	๓,๔๓๙,๐๐๐	๑๗	๓,๔๓๙,๐๐๐	๑๗	๓,๔๓๙,๐๐๐	๕๓	๑๑,๑๕๗,๐๐๐
๑.๘.แผนงานสร้างความเข้มแข็งของชุมชน	๙	๗๐๐,๐๐๐	๙	๗๐๐,๐๐๐	๑๖	๗๗๐,๐๐๐	๑๖	๗๗๐,๐๐๐	๑๖	๗๗๐,๐๐๐	๖๖	๓,๗๑๐,๐๐๐
๑.๙.แผนงานการศาสนาวัฒนธรรมและนันทนาการ	๑	๘๐,๐๐๐	๑	๘๐,๐๐๐	๑	๘๐,๐๐๐	๑	๘๐,๐๐๐	๑	๘๐,๐๐๐	๕	๔๐๐,๐๐๐
๑.๑๐ แผนงานงบประมาณ	๓	๓,๔๖๖,๐๐๐	๓	๓,๔๖๖,๐๐๐	๓	๓,๔๖๖,๐๐๐	๓	๓,๔๖๖,๐๐๐	๓	๓,๔๖๖,๐๐๐	๑๕	๑๗,๓๓๐,๐๐๐
<b>รวม</b>	<b>๔๑</b>	<b>๖,๙๘๔,๐๔๐</b>	<b>๔๓</b>	<b>๙,๘๖๔,๐๔๐</b>	<b>๑๖๘</b>	<b>๗๒,๙๕๖,๕๔๐</b>	<b>๑๖๘</b>	<b>๗๒,๙๕๖,๕๔๐</b>	<b>๑๖๘</b>	<b>๗๒,๙๕๖,๕๔๐</b>	<b>๕๘๘</b>	<b>๒๓๕,๗๑๗,๗๐๐</b>

บัญชีสรุปโครงการพัฒนา  
แผนพัฒนาท้องถิ่น (พ.ศ.๒๕๖๖-๒๕๗๐)

องค์การบริหารส่วนตำบลเตาปูน อำเภอแก่งคอย จังหวัดสระบุรี

ยุทธศาสตร์	ปี ๒๕๖๖		ปี ๒๕๖๗		ปี ๒๕๖๘		ปี ๒๕๖๙		ปี ๒๕๗๐		รวม ๕ ปี	
	จำนวนโครงการ	งบประมาณ (บาท)	จำนวนโครงการ	งบประมาณ (บาท)	จำนวนโครงการ	งบประมาณ (บาท)	จำนวนโครงการ	งบประมาณ (บาท)	จำนวนโครงการ	งบประมาณ (บาท)	จำนวนโครงการ	งบประมาณ (บาท)
ยุทธศาสตร์ที่ ๒ การพัฒนา การบริหารจัดการทรัพยากรธรรมชาติและสิ่งแวดล้อม ๒.๑.แผนงานการเกษตร	๒	๒๐,๐๐๐	๒	๒๐,๐๐๐	๒	๒๐,๐๐๐	๒	๒๐,๐๐๐	๒	๒๐,๐๐๐	๑๐	๑๐๐,๐๐๐
๒.๒.แผนงานเคหะและชุมชน	๕	๓๖๐,๐๐๐	๖	๗๖๓,๐๐๐	๓๒	๑๐,๒๑๙,๐๐๐	๓๒	๑๐,๒๑๙,๐๐๐	๓๒	๑๐,๒๑๙,๐๐๐	๑๐๗	๓๑,๗๘๐,๐๐๐
รวม	๗	๓๘๐,๐๐๐	๘	๙๘๓,๐๐๐	๓๔	๑๐,๒๓๙,๐๐๐	๓๔	๑๐,๒๓๙,๐๐๐	๓๔	๑๐,๒๓๙,๐๐๐	๑๑๗	๓๑,๘๘๐,๐๐๐
ยุทธศาสตร์ที่ ๓ ส่งเสริมอนุรักษ์และฟื้นฟูขนบธรรมเนียมประเพณีและวัฒนธรรมท้องถิ่น ๓.๑.แผนงานศาสนา วัฒนธรรมและนันทนาการ	๘	๓๘๕,๐๐๐	๘	๓๘๕,๐๐๐	๘	๓๘๕,๐๐๐	๘	๓๘๕,๐๐๐	๘	๓๘๕,๐๐๐	๔๐	๑,๙๒๕,๐๐๐
รวม	๘	๓๘๕,๐๐๐	๘	๓๘๕,๐๐๐	๘	๓๘๕,๐๐๐	๘	๓๘๕,๐๐๐	๘	๓๘๕,๐๐๐	๔๐	๑,๙๒๕,๐๐๐

บัญชีสรุปโครงการพัฒนา  
แผนพัฒนาท้องถิ่น (พ.ศ.๒๕๖๖-๒๕๗๐)

องค์การบริหารส่วนตำบลเตาปูน อำเภอแก่งคอย จังหวัดสระบุรี

ยุทธศาสตร์	ปี ๒๕๖๖		ปี ๒๕๖๗		ปี ๒๕๖๘		ปี ๒๕๖๙		ปี ๒๕๗๐		รวม ๕ ปี	
	จำนวนโครงการ	งบประมาณ (บาท)	จำนวนโครงการ	งบประมาณ (บาท)	จำนวนโครงการ	งบประมาณ (บาท)	จำนวนโครงการ	งบประมาณ (บาท)	จำนวนโครงการ	งบประมาณ (บาท)	จำนวนโครงการ	งบประมาณ (บาท)
ยุทธศาสตร์ที่ ๔ การพัฒนาองค์กรและบุคลากรสู่การบริหารจัดการที่ดี												
๔.๑แผนงานบริหารงานทั่วไป	๕	๑๙๕,๐๐๐	๕	๑๙๕,๐๐๐	๘	๙๑๕,๐๐๐	๘	๙๑๕,๐๐๐	๘	๙๑๕,๐๐๐	๓๔	๓,๑๓๕,๐๐๐
๔.๒แผนงานการรักษาความสงบภายใน	๓	๑๙๐,๐๐๐	๓	๑๙๐,๐๐๐	๕	๒๓๐,๐๐๐	๕	๒๓๐,๐๐๐	๕	๒๓๐,๐๐๐	๒๑	๑,๐๗๐,๐๐๐
รวม	๘	๓๘๕,๐๐๐	๘	๓๘๕,๐๐๐	๑๓	๑,๑๔๕,๐๐๐	๑๓	๑,๑๔๕,๐๐๐	๑๓	๑,๑๔๕,๐๐๐	๕๕	๕,๒๐๕,๐๐๐
ยุทธศาสตร์ที่ ๕ การส่งเสริมและพัฒนาการท่องเที่ยว												
๕.๑แผนงานศาสนาและนันทนาการ	๑	๒๐,๐๐๐	๑	๒๐,๐๐๐	๑	๒๐,๐๐๐	๑	๒๐,๐๐๐	๑	๒๐,๐๐๐	๕	๑๐๐,๐๐๐
รวม	๑	๒๐,๐๐๐	๑	๒๐,๐๐๐	๑	๒๐,๐๐๐	๑	๒๐,๐๐๐	๑	๒๐,๐๐๐	๕	๑๐๐,๐๐๐

บัญชีโครงการพัฒนาท้องถิ่น  
แบบ ผ.๐๒  
สำหรับ องค์กรปกครองส่วนท้องถิ่นดำเนินการ

## ยุทธศาสตร์ที่ ๑ การพัฒนาคุณภาพชีวิต

## ๑.๑) แผนงานอุตสาหกรรมและโยธา



แผนพัฒนาท้องถิ่น (พ.ศ.๒๕๖๖-๒๕๗๐)  
องค์การบริหารส่วนตำบลเตาปูน อำเภอแก่งคอย จังหวัดสระบุรี

ก. ยุทธศาสตร์การพัฒนาจังหวัดที่ ๑ : พัฒนาสู่เมืองอุตสาหกรรมเชิงนิเวศ (Eco Industrial Town)

ข. ยุทธศาสตร์การพัฒนาของ อบท. ในเขตจังหวัด ยุทธศาสตร์ที่ ๑ การพัฒนาคุณภาพชีวิต

ยุทธศาสตร์ที่ ๑ การพัฒนาคุณภาพชีวิต (ด้านการเศรษฐกิจ)

แผนงานอุตสาหกรรมและโยธา (งานก่อสร้าง)

ที่	โครงการ	วัตถุประสงค์	เป้าหมาย (ผลผลิตของ โครงการ)	งบประมาณ					ตัวชี้วัด (KPI)	ผลลัพธ์ที่คาดว่าจะได้รับ	หน่วยงานที่ รับผิดชอบหลัก
				๒๕๖๖ (บาท)	๒๕๖๗ (บาท)	๒๕๖๘ (บาท)	๒๕๖๙ (บาท)	๒๕๗๐ (บาท)			
๑	โครงการก่อสร้างถนน คสล. พร้อมท่อระบายน้ำ หมู่ที่ ๑ (จากบ้านนายบุญมี เนยครบุรี ถึงบ้านนางเครือวัลย์ มาทะ)	- เพื่อใช้ในการสัญจรไปมาของประชาชน - เพื่อความสะดวกในการเดินทาง และมีความปลอดภัย	ได้ถนน คสล. พร้อมท่อระบายน้ำที่เป็นไปตามแบบที่กำหนด	๔๐๐,๐๐๐	๔๐๐,๐๐๐	๔๐๐,๐๐๐	๔๐๐,๐๐๐	๔๐๐,๐๐๐	- ร้อยละของการก่อสร้างถนน คสล. พร้อมท่อระบายน้ำ - ร้อยละความพึงพอใจของประชาชน	- ลดอุบัติเหตุ - คมนาคมมีความคล่องตัว - ความปลอดภัยเพิ่มขึ้น	กองช่าง
๒	โครงการก่อสร้าง/ปรับปรุง/ซ่อมแซมห้องสมุด ตำบลเตาปูน	เพื่อมีห้องสมุดสำหรับค้นคว้าหาความรู้ และเป็นที่อ่านหนังสือของตำบลเตาปูน	ได้ห้องสมุดที่เป็นไปตามแบบที่กำหนด	๕๐๐,๐๐๐	๕๐๐,๐๐๐	๕๐๐,๐๐๐	๕๐๐,๐๐๐	๕๐๐,๐๐๐	ร้อยละของการก่อสร้าง/ปรับปรุง/ซ่อมแซมห้องสมุดตำบลเตาปูน	- ประชาชนมีสถานที่สำหรับอ่านหนังสือที่เป็นสัดส่วนขึ้น	กองช่าง
๓	โครงการจัดทำป้ายหมู่บ้านและป้ายถนนในตำบลเตาปูน	- เพื่อมีป้ายประจำหมู่บ้านแต่ละหมู่ - มีป้ายถนนบอกเส้นทางในตำบลเตาปูน	มีป้ายหมู่บ้านและป้ายถนนถนนครบทุกหมู่บ้าน	๑๐๐,๐๐๐	๑๐๐,๐๐๐	๑๐๐,๐๐๐	๑๐๐,๐๐๐	๑๐๐,๐๐๐	ร้อยละของการจัดทำป้ายหมู่บ้านและป้ายถนนในตำบลเตาปูน	- ประชาชนสัญจรสะดวกขึ้น เนื่องจากมีป้ายถนนและป้ายหมู่บ้าน	กองช่าง
๔	โครงการปรับปรุงซ่อมแซมถนนลาดยาง หมู่ที่ ๑ (บริเวณบ้านนาทองสุข คำภาวะ ถึงบ้านนายอุไร วงษ์ประเทศ)	- เพื่อใช้ในการสัญจรไปมาของประชาชน - เพื่อความสะดวกในการเดินทาง และมีความปลอดภัย	ได้ถนนลาดยาง ที่เป็นไปตามแบบที่กำหนด	๓๐๐,๐๐๐	๓๐๐,๐๐๐	๓๐๐,๐๐๐	๓๐๐,๐๐๐	๓๐๐,๐๐๐	- ร้อยละของการปรับปรุงซ่อมแซมถนนลาดยาง หมู่ที่ ๑ - ร้อยละความพึงพอใจของประชาชน	- ลดอุบัติเหตุ - คมนาคมมีความคล่องตัว - ความปลอดภัยเพิ่มขึ้น	กองช่าง

ก. ยุทธศาสตร์การพัฒนาจังหวัดที่ ๑ : พัฒนาสู่เมืองอุตสาหกรรมเชิงนิเวศ (Eco Industrial Town)

ข. ยุทธศาสตร์การพัฒนาของ อปท. ในเขตจังหวัด ยุทธศาสตร์ที่ ๑ การพัฒนาคุณภาพชีวิต

ยุทธศาสตร์ที่ ๑ การพัฒนาคุณภาพชีวิต (ด้านการเศรษฐกิจ)

แผนงานอุตสาหกรรมและโยธา (งานก่อสร้าง)(ต่อ)

ที่	โครงการ	วัตถุประสงค์	เป้าหมาย (ผลผลิตของ โครงการ)	งบประมาณ					ตัวชี้วัด (KPI)	ผลลัพธ์ที่คาดว่าจะได้รับ	หน่วยงาน รับผิดชอบหลัก
				๒๕๖๖ (บาท)	๒๕๖๗ (บาท)	๒๕๖๘ (บาท)	๒๕๖๙ (บาท)	๒๕๗๐ (บาท)			
๕	โครงการก่อสร้างสะพานคลองห้วยแร้ง หมู่ที่ ๒	- เพื่อใช้ในการสัญจรไปมาของประชาชน - เพื่อความสะดวกในการเดินทาง และมีความปลอดภัย	ได้สะพานข้ามคลองห้วยแร้งที่เป็นไปตามแบบที่กำหนด	๑,๐๐๐,๐๐๐	๑,๐๐๐,๐๐๐	๑,๐๐๐,๐๐๐	๑,๐๐๐,๐๐๐	๑,๐๐๐,๐๐๐	- ร้อยละของการก่อสร้างสะพาน - ร้อยละความพึงพอใจของประชาชน	- ลดอุบัติเหตุคมนาคมมีความคล่องตัว - ความปลอดภัยเพิ่มขึ้น	กองช่าง
๖	โครงการปรับปรุงซ่อมแซมคลองส่งน้ำเพื่อการเกษตรจากสี่แยกหมู่ที่ ๓ (ตลอด ทั้งสาย)	- เพื่อใช้ส่งน้ำเพื่อการเกษตรของประชาชนให้มีความสะดวกมากขึ้น	ได้คลองส่งน้ำที่เป็นมาตรฐานตามแบบที่กำหนด	๓๐๐,๐๐๐	๓๐๐,๐๐๐	๓๐๐,๐๐๐	๓๐๐,๐๐๐	๓๐๐,๐๐๐	- ร้อยละของการปรับปรุงซ่อมแซมคลองส่งน้ำ - ร้อยละความพึงพอใจของประชาชน	- ประชาชนได้รับความสะดวก ในการทำการเกษตรเนื่องจากมีน้ำเพียงพอ	กองช่าง
๗	โครงการขยายไหล่ทางพร้อมเสริมผิวจราจรถนนสายคลองส่งน้ำชลประทาน หมู่ที่ ๓ ฝั่งซ้าย (จากสี่แยก หมู่ที่ ๓ ถึงบ้าน นางสุบรรณ เกิดสุข)	- เพื่อใช้ในการสัญจรไปมาของประชาชน - เพื่อความสะดวกในการเดินทาง และมีความปลอดภัย	ได้ถนนและไหล่ทางที่ได้มาตรฐานและเป็นไปตามแบบที่กำหนด	๓๐๐,๐๐๐	๓๐๐,๐๐๐	๓๐๐,๐๐๐	๓๐๐,๐๐๐	๓๐๐,๐๐๐	- ร้อยละของการขยายไหล่ทางและเสริมผิวถนน - ร้อยละความพึงพอใจของประชาชน	- ลดอุบัติเหตุคมนาคมมีความคล่องตัว - ความปลอดภัยเพิ่มขึ้น	กองช่าง

ก. ยุทธศาสตร์การพัฒนาจังหวัดที่ ๑ : พัฒนาสู่เมืองอุตสาหกรรมเชิงนิเวศ (Eco Industrial Town)

ข. ยุทธศาสตร์การพัฒนาของ อปท. ในเขตจังหวัด ยุทธศาสตร์ที่ ๑ การพัฒนาคุณภาพชีวิต

ยุทธศาสตร์ที่ ๑ การพัฒนาคุณภาพชีวิต (ด้านการเศรษฐกิจ)

แผนงานอุตสาหกรรมและโยธา (งานก่อสร้าง) (ต่อ)

ที่	โครงการ	วัตถุประสงค์	เป้าหมาย (ผลผลิตของโครงการ)	งบประมาณ					ตัวชี้วัด (KPI)	ผลลัพธ์ที่คาดว่าจะได้รับ	หน่วยงาน รับผิดชอบหลัก
				๒๕๖๖ (บาท)	๒๕๖๗ (บาท)	๒๕๖๘ (บาท)	๒๕๖๙ (บาท)	๒๕๗๐ (บาท)			
๘	โครงการก่อสร้างสะพานคสล. พร้อมปรับปรุงผิวถนน หมู่ที่ ๔ (จากบ้านหัวโนน - ประตูดงเตาปูน	- เพื่อใช้ในการสัญจรไปมาของประชาชน - เพื่อความสะดวกในการเดินทาง และมีความปลอดภัย	ได้สะพาน คสล. และถนนที่ได้มาตรฐานและเป็นไปตามแบบที่กำหนด	๕๒๐,๐๐๐	๕๒๐,๐๐๐	๕๒๐,๐๐๐	๕๒๐,๐๐๐	๕๒๐,๐๐๐	- ร้อยละของการก่อสร้างสะพานและปรับปรุงผิวถนน - ร้อยละความพึงพอใจของประชาชน	- ลดอุบัติเหตุคมนาคมมีความคล่องตัว - ความปลอดภัยเพิ่มขึ้น	กองช่าง
๙	โครงการปรับปรุงซ่อมแซมถนนลูกรัง หมู่ที่ ๔ (จากคั่นคลองหลังหมู่บ้านแก่นนคร ถึงบ้านนางวัลภา วงษ์นิล)	- เพื่อใช้ในการสัญจรไปมาของประชาชน - เพื่อความสะดวกในการเดินทาง และมีความปลอดภัย	ได้ถนนลูกรังที่เป็นไปตามแบบที่กำหนด	๑๒๐,๐๐๐	๑๒๐,๐๐๐	๑๒๐,๐๐๐	๑๒๐,๐๐๐	๑๒๐,๐๐๐	- ร้อยละของการปรับปรุง ซ่อมแซมถนนลูกรัง - ร้อยละความพึงพอใจของประชาชน	- ลดอุบัติเหตุคมนาคมมีความคล่องตัว - ความปลอดภัยเพิ่มขึ้น	กองช่าง
๑๐	โครงการก่อสร้างถนนคสล. พร้อมวางท่อระบายน้ำ หมู่ที่ ๔ (บ้านนายวินิจ คำโพธิ์)	- เพื่อใช้ในการสัญจรไปมาของประชาชน - เพื่อความสะดวกในการเดินทาง และมีความปลอดภัย	ได้ถนน คสล. พร้อมท่อระบายน้ำที่ได้มาตรฐานและเป็นไปตามแบบที่กำหนด	๕๐๐,๐๐๐	๕๐๐,๐๐๐	๕๐๐,๐๐๐	๕๐๐,๐๐๐	๕๐๐,๐๐๐	- ร้อยละของการก่อสร้างถนน คสล. พร้อมท่อระบายน้ำ - ร้อยละความพึงพอใจของประชาชน	- ลดอุบัติเหตุคมนาคมมีความคล่องตัว - ความปลอดภัยเพิ่มขึ้น	กองช่าง

ก. ยุทธศาสตร์การพัฒนาจังหวัดที่ ๑ : พัฒนาสู่เมืองอุตสาหกรรมเชิงนิเวศ (Eco Industrial Town)

ข. ยุทธศาสตร์การพัฒนาของ อปท. ในเขตจังหวัด ยุทธศาสตร์ที่ ๑ การพัฒนาคุณภาพชีวิต

ยุทธศาสตร์ที่ ๑ การพัฒนาคุณภาพชีวิต (ด้านการเศรษฐกิจ)  
แผนงานอุตสาหกรรมและโยธา (งานก่อสร้าง) (ต่อ)

ที่	โครงการ	วัตถุประสงค์	เป้าหมาย (ผลผลิตของโครงการ)	งบประมาณ					ตัวชี้วัด (KPI)	ผลลัพธ์ที่คาดว่าจะได้รับ	หน่วยงาน รับผิดชอบหลัก
				๒๕๖๖ (บาท)	๒๕๖๗ (บาท)	๒๕๖๘ (บาท)	๒๕๖๙ (บาท)	๒๕๗๐ (บาท)			
๑๑	โครงการก่อสร้าง ประตูน้ำคลอง ชลประทาน หมู่ที่ ๔ (จำนวน ๒ จุด)	- เพื่อใช้ เปิด-ปิด น้ำ คลองชลประทาน	ได้ประตูน้ำคลอง ชลประทานที่ได้ มาตรฐานและเป็นไป ตามแบบที่กำหนด	๒๐๐,๐๐๐	๒๐๐,๐๐๐	๒๐๐,๐๐๐	๒๐๐,๐๐๐	๒๐๐,๐๐๐	- ร้อยละของการ ก่อสร้างประตูน้ำ คลองชลประทาน - ร้อยละความพึง พอใจของ ประชาชน	- ประชาชน ได้รับความ สะดวกในการใช้ น้ำคลองชล ประทานมากขึ้น	กองช่าง
๑๒	โครงการถนนลาดยาง (จากถนนเส้นคันคลอง หมู่ ที่ ๔ -ห้องเช่านายอุทัย บุตรพงษ์)	- เพื่อใช้ในการสัญจรไป มาของประชาชน - เพื่อความสะดวกใน การเดินทาง และมีความ ปลอดภัย	ได้ถนนลาดยางที่ได้ มาตรฐานและเป็นไป ตามแบบที่กำหนด	๓๐๐,๐๐๐	๓๐๐,๐๐๐	๓๐๐,๐๐๐	๓๐๐,๐๐๐	๓๐๐,๐๐๐	- ร้อยละของการ ก่อสร้างถนน ลาดยาง - ร้อยละความพึง พอใจของ ประชาชน	- ลดอุบัติเหตุ คมนาคมมีความ คล่องตัว - ความปลอดภัย เพิ่มขึ้น	กองช่าง
๑๓	โครงการปรับปรุง ซ่อมแซม คลองส่งน้ำ (ตั้งแต่ หมู่ที่ ๔ - หมู่ที่ ๕)	- เพื่อใช้ส่งน้ำ บริการ ประชาชนให้มีความ สะดวกมากขึ้น	ได้น้ำคลองส่งน้ำที่ได้ มาตรฐานและเป็นไป ตามแบบที่กำหนด	๓๐๐,๐๐๐	๓๐๐,๐๐๐	๓๐๐,๐๐๐	๓๐๐,๐๐๐	๓๐๐,๐๐๐	- ร้อยละของการ ก่อสร้างคลองส่ง น้ำ - ร้อยละความพึง พอใจของ ประชาชน	- ประชาชน ได้รับความ สะดวกในการใช้ น้ำคลองส่งน้ำ มากขึ้น	กองช่าง

ก. ยุทธศาสตร์การพัฒนาจังหวัดที่ ๑ : พัฒนาสู่เมืองอุตสาหกรรมเชิงนิเวศ (Eco Industrial Town)

ข. ยุทธศาสตร์การพัฒนาของ อปท. ในเขตจังหวัด ยุทธศาสตร์ที่ ๑ การพัฒนาคุณภาพชีวิต

ยุทธศาสตร์ที่ ๑ การพัฒนาคุณภาพชีวิต (ด้านการเศรษฐกิจ)  
แผนงานอุตสาหกรรมและโยธา (งานก่อสร้าง) (ต่อ) ที่

ที่	โครงการ	วัตถุประสงค์	เป้าหมาย (ผลผลิตของ โครงการ)	งบประมาณ					ตัวชี้วัด (KPI)	ผลลัพธ์ที่คาดว่าจะ ได้รับ	หน่วยงาน รับผิดชอบ หลัก
				๒๕๖๖ (บาท)	๒๕๖๗ (บาท)	๒๕๖๘ (บาท)	๒๕๖๙ (บาท)	๒๕๗๐ (บาท)			
๑๔	โครงการก่อสร้างถนน คสล. หมู่ที่ ๕ (จากหัว บึงบ้านไฉ่ ถึงบ้าน นายเมี้ยน เดิมสุข)	- เพื่อใช้ในการสัญจร ไปมาของประชาชน - เพื่อความสะดวกใน การเดินทาง และมีความ ปลอดภัย	ได้ถนน คสล. ที่ได้ มาตรฐานและ เป็นไปตามแบบที่ กำหนด	๕๐๐,๐๐๐	๕๐๐,๐๐๐	๕๐๐,๐๐๐	๕๐๐,๐๐๐	๕๐๐,๐๐๐	- ร้อยละของการ ก่อสร้างถนน คสล. - ร้อยละความพึง พอใจของ ประชาชน	- ลดอุบัติเหตุ คมนาคม มีความคล่องตัว - ความปลอดภัย เพิ่มขึ้น	กองช่าง
๑๕	โครงการก่อสร้างถนน คสล. พร้อมบ่อพัก หมู่ที่ ๕ (จากถนนทางเข้าวัด บำเพ็ญธรรม ถึงหัวบึง บ้านไฉ่สายนอก)	- เพื่อใช้ในการสัญจร ไปมาของประชาชน - เพื่อความสะดวกใน การเดินทาง และมีความ ปลอดภัย	ได้ถนน คสล. พร้อม บ่อพัก ที่ได้ มาตรฐานและ เป็นไปตามแบบที่ กำหนด	๖๖๐,๐๐๐	๖๖๐,๐๐๐	๖๖๐,๐๐๐	๖๖๐,๐๐๐	๖๖๐,๐๐๐	- ร้อยละของการ ก่อสร้างถนน คสล. พร้อมบ่อพัก - ร้อยละความพึง พอใจของ ประชาชน	- ลดอุบัติเหตุ คมนาคม มีความคล่องตัว - ความปลอดภัย เพิ่มขึ้น	กองช่าง
๑๖	โครงการก่อสร้างลาน กีฬา พร้อมติดตั้ง เครื่องออกกำลังกาย หมู่ที่ ๕ (บริเวณหัวบึง บ้านพะ)	- เพื่อประชาชนใช้ออก กำลังกาย - มีสถานที่ออกกำลังกาย ที่เป็นสัดส่วน	ได้ลานกีฬาที่ได้ มาตรฐานและเป็นไป ตามแบบที่กำหนด	๓๐๐,๐๐๐	๓๐๐,๐๐๐	๓๐๐,๐๐๐	๓๐๐,๐๐๐	๓๐๐,๐๐๐	- ร้อยละของการ ก่อสร้างลานกีฬา - ร้อยละความพึง พอใจของ ประชาชน	- ประชาชนมีสถานที่ ออกกำลังกาย หมู่บ้าน - มีสถานที่พักผ่อนทำ กิจกรรมร่วมกัน	กองช่าง

ก. ยุทธศาสตร์การพัฒนาจังหวัดที่ ๑ : พัฒนาสู่เมืองอุตสาหกรรมเชิงนิเวศ (Eco Industrial Town)

ข. ยุทธศาสตร์การพัฒนาของ อปท. ในเขตจังหวัด ยุทธศาสตร์ที่ ๑ การพัฒนาคุณภาพชีวิต

ยุทธศาสตร์ที่ ๑ การพัฒนาคุณภาพชีวิต (ด้านการเศรษฐกิจ)  
แผนงานอุตสาหกรรมและโยธา (งานก่อสร้าง) (ต่อ)

ที่	โครงการ	วัตถุประสงค์	เป้าหมาย (ผลผลิตของโครงการ)	งบประมาณ					ตัวชี้วัด (KPI)	ผลลัพธ์ที่คาดว่าจะได้รับ	หน่วยงาน รับผิดชอบหลัก
				๒๕๖๖ (บาท)	๒๕๖๗ (บาท)	๒๕๖๘ (บาท)	๒๕๖๙ (บาท)	๒๕๗๐ (บาท)			
๑๗	โครงการก่อสร้างศาลาพักผ่อน หมู่ที่ ๕	- เพื่อใช้พักผ่อน ทำกิจกรรมร่วมกันของประชาชน	ได้ศาลาพักผ่อนที่ได้มาตรฐานและเป็นไปตามแบบที่กำหนด	๑๐๐,๐๐๐	๑๐๐,๐๐๐	๑๐๐,๐๐๐	๑๐๐,๐๐๐	๑๐๐,๐๐๐	- ร้อยละของการก่อสร้างศาลาพักผ่อน - ร้อยละความพึงพอใจของประชาชน	ประชาชนมีสถานที่พักผ่อนและทำกิจกรรมร่วมกันของหมู่บ้าน	กองช่าง
๑๘	โครงการก่อสร้างถนนลูกรัง หมู่ที่ ๖ (จากซอยท้ายเตี้ยวเรือ ถึง ถนนสายส.ถ. ๖๐-๐๑)	- เพื่อใช้ในการสัญจรไปมาของประชาชน - เพื่อความสะดวกในการเดินทาง และมีความปลอดภัย	ได้ถนนลูกรังที่ได้มาตรฐานและเป็นไปตามแบบที่กำหนด	๒๐๐,๐๐๐	๒๐๐,๐๐๐	๒๐๐,๐๐๐	๒๐๐,๐๐๐	๒๐๐,๐๐๐	- ร้อยละของการก่อสร้างถนนลูกรัง - ร้อยละความพึงพอใจของประชาชน	- ลดอุบัติเหตุคมนาคม มีความคล่องตัว - ความปลอดภัยเพิ่มขึ้น	กองช่าง
๑๙	โครงการทำลูกระนาด หมู่ที่ ๖ (ตั้งแต่ข้ามประตูทางเข้าวัดเตาปูน – สะพานอติเรกสาร)	- เพื่อชะลอความเร็วในการขับขี่รถภายในหมู่บ้าน	ได้ลูกระนาดที่เป็นไปตามแบบที่กำหนด	๑๐๐,๐๐๐	๑๐๐,๐๐๐	๑๐๐,๐๐๐	๑๐๐,๐๐๐	๑๐๐,๐๐๐	- ร้อยละของการทำลูกระนาด - ร้อยละความพึงพอใจของประชาชน	- ลดอุบัติเหตุที่เกิดจากการขับขี่รถด้วยความเร็ว - ความปลอดภัยเพิ่มขึ้น	กองช่าง
๒๐	โครงการก่อสร้างโดมบริเวณท่าหน้า หมู่ที่ ๗ (หลังบ้านนางเกลี้ยงบัวขำ)	- เพื่อใช้พักผ่อน ทำกิจกรรมร่วมกันของประชาชน	ได้โดมที่ได้มาตรฐานและเป็นไปตามแบบที่กำหนด	๓๐๐,๐๐๐	๓๐๐,๐๐๐	๓๐๐,๐๐๐	๓๐๐,๐๐๐	๓๐๐,๐๐๐	- ร้อยละของการก่อสร้างโดม - ร้อยละความพึงพอใจของประชาชน	ประชาชนมีสถานที่พักผ่อนและทำกิจกรรมร่วมกันของหมู่บ้าน	กองช่าง

ก. ยุทธศาสตร์การพัฒนาจังหวัดที่ ๑ : พัฒนาสู่เมืองอุตสาหกรรมเชิงนิเวศ (Eco Industrial Town)

ข. ยุทธศาสตร์การพัฒนาของ อปท. ในเขตจังหวัด ยุทธศาสตร์ที่ ๑ การพัฒนาคุณภาพชีวิต

ยุทธศาสตร์ที่ ๑ การพัฒนาคุณภาพชีวิต (ด้านการเศรษฐกิจ)  
แผนงานอุตสาหกรรมและโยธา (งานก่อสร้าง) (ต่อ)

ที่	โครงการ	วัตถุประสงค์	เป้าหมาย (ผลผลิตของโครงการ)	งบประมาณ					ตัวชี้วัด (KPI)	ผลลัพธ์ที่คาดว่าจะได้รับ	หน่วยงาน รับผิดชอบหลัก
				๒๕๖๖ (บาท)	๒๕๖๗ (บาท)	๒๕๖๘ (บาท)	๒๕๖๙ (บาท)	๒๕๗๐ (บาท)			
๒๑	โครงการจัดทำทำลูกระนาดช่วงทางโค้ง หมู่ที่ ๗ ( บ้านนางเหลียง บุญसार-บ้านนายกมล ทองศิริ )	- เพื่อชะลอความเร็วในการขับขี่รถภายในหมู่บ้าน	ได้ลูกระนาดที่เป็นไปตามแบบที่กำหนด	๑๐๐,๐๐๐	๑๐๐,๐๐๐	๑๐๐,๐๐๐	๑๐๐,๐๐๐	๑๐๐,๐๐๐	- ร้อยละของการทำลูกระนาด - ร้อยละความพึงพอใจของประชาชน	- ลดอุบัติเหตุที่เกิดจากการขับขี่รถด้วยความเร็ว - ความปลอดภัยเพิ่มขึ้น	กองช่าง
๒๒	โครงการก่อสร้าง/ปรับปรุง /ซ่อมแซม ศาลาเอนกประสงค์	- เพื่อใช้สำหรับเป็นที่พักผ่อนเอนกประสงค์ - สำหรับนั่งพักระหว่างรอรถโดยสารประจำทาง	ได้ศาลาเอนกประสงค์มาตรฐานเป็นไปตามแบบที่กำหนด	๕๐๐,๐๐๐	๕๐๐,๐๐๐	๕๐๐,๐๐๐	๕๐๐,๐๐๐	๕๐๐,๐๐๐	- ร้อยละของการก่อสร้างศาลาเอนกประสงค์ - ร้อยละความพึงพอใจของประชาชน	- ประชาชนมีสถานที่พักผ่อนเอนกประสงค์ - ประชาชนมีสถานที่นั่งพักระหว่างรอรถโดยสารประจำทาง	กองช่าง
๒๓	โครงการก่อสร้างซุ้มประตูปากทางเข้า อบต. เต่าปูน	- เพื่อเป็นป้ายประชาสัมพันธ์องค์กร	ได้ซุ้มประตูที่ได้มาตรฐานและเป็นไปตามแบบที่กำหนด	๕๐๐,๐๐๐	๕๐๐,๐๐๐	๕๐๐,๐๐๐	๕๐๐,๐๐๐	๕๐๐,๐๐๐	- ร้อยละของการก่อสร้างซุ้มประตู - ร้อยละความพึงพอใจของประชาชน	- มีซุ้มประตูเพื่อประชาสัมพันธ์องค์กรที่ได้มาตรฐาน	กองช่าง

ก. ยุทธศาสตร์การพัฒนาจังหวัดที่ ๑ : พัฒนาสู่เมืองอุตสาหกรรมเชิงนิเวศ (Eco Industrial Town)

ข. ยุทธศาสตร์การพัฒนาของ อบต. ในเขตจังหวัด ยุทธศาสตร์ที่ ๑ การพัฒนาคุณภาพชีวิต

ยุทธศาสตร์ที่ ๑ การพัฒนาคุณภาพชีวิต (ด้านการเศรษฐกิจ)

แผนงานอุตสาหกรรมและโยธา (งานก่อสร้าง) (ต่อ)

ที่	โครงการ	วัตถุประสงค์	เป้าหมาย (ผลผลิตของโครงการ)	งบประมาณ					ตัวชี้วัด (KPI)	ผลลัพธ์ที่คาดว่าจะได้รับ	หน่วยงาน รับผิดชอบหลัก
				๒๕๖๖ (บาท)	๒๕๖๗ (บาท)	๒๕๖๘ (บาท)	๒๕๖๙ (บาท)	๒๕๗๐ (บาท)			
๒๔	โครงการก่อสร้างห้องพัสดุ อบต.เตาปูน	- เพื่อเป็นสถานที่เก็บ พัสดุ ครุภัณฑ์ของ อบต.เตาปูน	ได้ห้องพัสดุที่ได้ มาตรฐานและเป็นไป ตามแบบที่กำหนด	๕๐๐,๐๐๐	๕๐๐,๐๐๐	๕๐๐,๐๐๐	๕๐๐,๐๐๐	๕๐๐,๐๐๐	- ร้อยละของการ ก่อสร้างห้องพัสดุ - ร้อยละความพึงพอ ใจของประชาชน	- มีสถานที่เก็บ พัสดุ ครุภัณฑ์ที่ เป็นระเบียบ เรียบร้อย	กองช่าง
๒๕	โครงการก่อสร้างโรงจอดรถ อบต.เตาปูน	- เพื่อใช้เป็นสถานที่ จอดรถของพนักงาน เจ้าหน้าที่ อบต.เตา ปูน	ได้โรงจอดรถที่ได้มาตรฐาน และเป็นไปตามแบบที่ กำหนด	๕๐๐,๐๐๐	๕๐๐,๐๐๐	๕๐๐,๐๐๐	๕๐๐,๐๐๐	๕๐๐,๐๐๐	- ร้อยละของการ ก่อสร้างโรงจอดรถ - ร้อยละความพึงพอ ใจของประชาชน	- มีโรงจอดรถที่ได้ มาตรฐาน มีความ ปลอดภัยสำหรับ พนักงาน เจ้าหน้าที่	กองช่าง
๒๖	โครงการก่อสร้าง ปรับปรุง ซุ้มเฉลิมพระเกียรติ หน้า ทำการ อบต.เตาปูน	- เพื่อเป็นการเฉลิม พระเกียรติ และแสดง ถึงความจงรักภักดี	ได้ซุ้มเฉลิมพระเกียรติที่ได้ มาตรฐานและเป็นไปตาม แบบที่กำหนด	๕๐๐,๐๐๐	๕๐๐,๐๐๐	๕๐๐,๐๐๐	๕๐๐,๐๐๐	๕๐๐,๐๐๐	- ร้อยละของการ ก่อสร้าง ปรับปรุงซุ้ม เฉลิมพระเกียรติ - ร้อยละความพึงพอ ใจของประชาชน	- มีซุ้มเฉลิมพระ เกียรติที่ได้ มาตรฐาน - ประชาสัมพันธ์ องค์กร	กองช่าง
๒๗	โครงการปรับปรุงห้องสภา (หลังเก่า)	- เพื่อใช้เป็นสถานที่ ประชุมสภา - ปรับปรุงใหม่ เนื่องจากชำรุด ทรุด โทรม	ได้ห้องประชุมสภา ที่ได้ มาตรฐานและเป็นไปตาม แบบที่กำหนด	๕๐๐,๐๐๐	๕๐๐,๐๐๐	๕๐๐,๐๐๐	๕๐๐,๐๐๐	๕๐๐,๐๐๐	- ร้อยละของการ ปรับปรุงห้องสภา - ร้อยละความพึงพอ ใจของประชาชน	- มีห้องประชุม เพื่อรองรับการ ประชุมสภา อย่างเพียงพอ	กองช่าง
๒๘	โครงการก่อสร้าง ปรับปรุง ซ่อมแซมถนนลาดยาง หมู่ ที่ ๒ (เขาหินปูน)	- เพื่อใช้ในการสัญจร ไปมาของประชาชน - เพื่อความสะดวกใน การเดินทาง และ มีความปลอดภัย	ได้ถนนลาดยางที่ได้ มาตรฐานและเป็นไป ตามแบบที่กำหนด	๕๐๐,๐๐๐	๕๐๐,๐๐๐	๕๐๐,๐๐๐	๕๐๐,๐๐๐	๕๐๐,๐๐๐	- ร้อยละของการ ก่อสร้าง ปรับปรุง ถนนลาดยาง - ร้อยละความพึงพอ ใจของประชาชน	- ลดอุบัติเหตุ คมนาคมมีความ คล่องตัว - ความปลอดภัย เพิ่มขึ้น	กองช่าง

ก. ยุทธศาสตร์การพัฒนาจังหวัดที่ ๑ : พัฒนาสู่เมืองอุตสาหกรรมเชิงนิเวศ (Eco Industrial Town)

ข. ยุทธศาสตร์การพัฒนาของ อบต. ในเขตจังหวัด ยุทธศาสตร์ที่ ๑ การพัฒนาคุณภาพชีวิต



ยุทธศาสตร์ที่ ๑ การพัฒนาคุณภาพชีวิต (ด้านการเศรษฐกิจ)

แผนงานอุตสาหกรรมและโยธา (งานก่อสร้าง) (ต่อ)

ที่	โครงการ	วัตถุประสงค์	เป้าหมาย (ผลผลิตของ โครงการ)	งบประมาณ					ตัวชี้วัด (KPI)	ผลลัพธ์ที่คาดว่าจะ ได้รับ	หน่วยงาน รับผิดชอบหลัก
				๒๕๖๖ (บาท)	๒๕๖๗ (บาท)	๒๕๖๘ (บาท)	๒๕๖๙ (บาท)	๒๕๗๐ (บาท)			
๒๙	โครงการก่อสร้าง ปรับปรุง ซ่อมแซมที่ ทำการองค์การ บริหารส่วนตำบล เตาปูน	- เพื่อใช้เป็นสถานที่ ปฏิบัติราชการและ บริการประชาชนใน ตำบลเตาปูน	ได้ที่ทำการ อบต.เตา ปูนที่ได้มาตรฐาน และเป็นไปตามแบบ ที่กำหนด	๒,๐๐๐,๐๐๐	๒,๐๐๐,๐๐๐	๒,๐๐๐,๐๐๐	๒,๐๐๐,๐๐๐	๒,๐๐๐,๐๐๐	- ร้อยละของการ ก่อสร้าง ปรับปรุง ซ่อมแซมฯ - ร้อยละความพึง พอใจของ ประชาชน	- มีที่ทำการ อบต. ที่ ได้มาตรฐานและ เพียงพอต่อการ ปฏิบัติงานและการ บริการประชาชน	กองช่าง
๓๐	โครงการก่อสร้าง สนามกีฬาฟุตบอล อบต.เตาปูน	- เพื่อใช้เป็นสถานที่ เล่นกีฬาสำหรับ ประชาชนในตำบล เตาปูน	ได้สนามกีฬาฟุตบอลที่ ได้มาตรฐานและเป็นไป ตามแบบที่กำหนด	๓,๒๐๐,๐๐๐	๓,๒๐๐,๐๐๐	๓,๒๐๐,๐๐๐	๓,๒๐๐,๐๐๐	๓,๒๐๐,๐๐๐	- ร้อยละของการ ก่อสร้าง สนาม กีฬาฟุตบอล - ร้อยละความพึง พอใจของ ประชาชน	- ประชาชนมีสถานที่ เล่นกีฬาที่ได้ มาตรฐานและ เพียงพอ	กองช่าง
๓๑	โครงการก่อสร้าง สวนสาธารณะ อบต.เตาปูน	- เพื่อใช้เป็นสถานที่ พักผ่อนและทำ กิจกรรมร่วมกันของ ประชาชนในตำบล	ได้สวนสาธารณะที่ได้ มาตรฐานและเป็นไป ตามแบบที่กำหนด	๑๐,๐๐๐,๐๐๐	๑๐,๐๐๐,๐๐๐	๑๐,๐๐๐,๐๐๐	๑๐,๐๐๐,๐๐๐	๑๐,๐๐๐,๐๐๐	- ร้อยละของการ ก่อสร้าง สวนสาธารณะ - ร้อยละความพึง พอใจของ ประชาชน	- ประชาชนมี สถานที่พักผ่อนและ ทำกิจกรรมร่วมกัน	กองช่าง
๓๒	โครงการก่อสร้าง ถนน คสล. (สาย ประจักษ์) หมู่ที่ ๔	- เพื่อใช้ในการสัญจร ไปมาของประชาชน - เพื่อความสะดวกใน การเดินทาง และ มีความปลอดภัย	ได้ถนน คสล. ที่ได้ มาตรฐานและเป็นไป ตามแบบที่กำหนด	๔,๕๐๐,๐๐๐	๔,๕๐๐,๐๐๐	๔,๕๐๐,๐๐๐	๔,๕๐๐,๐๐๐	๔,๕๐๐,๐๐๐	- ร้อยละของการ ก่อสร้าง ถนน คสล. - ร้อยละความพึง พอใจของ ประชาชน	- ลดอุบัติเหตุ คมนาคมมีความ คล่องตัว - ความปลอดภัย เพิ่มขึ้น	กองช่าง

ก. ยุทธศาสตร์การพัฒนาจังหวัดที่ ๑ : พัฒนาสู่เมืองอุตสาหกรรมเชิงนิเวศ (Eco Industrial Town)

ข. ยุทธศาสตร์การพัฒนาของ อปท. ในเขตจังหวัด ยุทธศาสตร์ที่ ๑ การพัฒนาคุณภาพชีวิต  
 ยุทธศาสตร์ที่ ๑ การพัฒนาคุณภาพชีวิต (ด้านการเศรษฐกิจ)  
 แผนงานอุตสาหกรรมและโยธา (งานก่อสร้าง) (ต่อ)

ที่	โครงการ	วัตถุประสงค์	เป้าหมาย (ผลผลิตของ โครงการ)	งบประมาณ					ตัวชี้วัด (KPI)	ผลลัพธ์ที่คาดว่าจะ ได้รับ	หน่วยงาน รับผิดชอบ หลัก
				๒๕๖๖ (บาท)	๒๕๖๗ (บาท)	๒๕๖๘ (บาท)	๒๕๖๙ (บาท)	๒๕๗๐ (บาท)			
๓๓	โครงการก่อสร้าง ถนนลาดยาง/คสล. (สายคลอง ชลประทาน) ตำบลเตา ปูน	- เพื่อใช้ในการสัญจร ไปมาของประชาชน - เพื่อความสะดวกใน การเดินทาง และมีความปลอดภัย	ได้ถนนลาดยาง/คสล. ที่ได้มาตรฐานและ เป็นไปตามแบบที่ กำหนด	๕,๐๐๐,๐๐๐	๕,๐๐๐,๐๐๐	๕,๐๐๐,๐๐๐	๕,๐๐๐,๐๐๐	๕,๐๐๐,๐๐๐	- ร้อยละของการ ก่อสร้าง ถนนลาดยาง/ คสล. - ร้อยละความพึงพอ ใจของประชาชน	- ลดอุบัติเหตุ คมนาคมมีความ คล่องตัว - ความปลอดภัย เพิ่มขึ้น	กองช่าง
๓๔	โครงการก่อสร้าง ปรับปรุง คลองส่งน้ำ คอนกรีต ตำบลเตาปูน	- เพื่อใช้ส่งน้ำ บริการ ประชาชนให้มีความ สะดวกมากขึ้น	ได้น้ำคลองส่งน้ำ คอนกรีตที่ได้มาตรฐาน และเป็นไปตามแบบที่ กำหนด	๕,๐๐๐,๐๐๐	๕,๐๐๐,๐๐๐	๕,๐๐๐,๐๐๐	๕,๐๐๐,๐๐๐	๕,๐๐๐,๐๐๐	- ร้อยละของการ ก่อสร้างคลองส่งน้ำ - ร้อยละความพึงพอ ใจของประชาชน	- ประชาชนได้รับ ความสะดวกในการ ใช้น้ำคลองส่งน้ำมาก ขึ้น	กองช่าง
๓๕	โครงการก่อสร้าง ปรับปรุงสนามฟุตบอล อบต.เตาปูน	- เพื่อใช้เป็นสถานที่ เล่นกีฬาสำหรับ ประชาชนในตำบลเตา ปูน	ได้สนามฟุตบอลที่ได้ มาตรฐานและเป็นไป ตามแบบที่กำหนด	๓,๕๐๐,๐๐๐	๓,๕๐๐,๐๐๐	๓,๕๐๐,๐๐๐	๓,๕๐๐,๐๐๐	๓,๕๐๐,๐๐๐	- ร้อยละของการ ก่อสร้าง สนามกีฬา ฟุตบอล - ร้อยละความพึงพอ ใจของประชาชน	- ประชาชนมีสถานที่ เล่นกีฬาที่ได้ มาตรฐานและ เพียงพอ	กองช่าง
๓๖	โครงการก่อสร้างถนน คสล. ทางเข้า อบต. เตาปูน	- เพื่อใช้ในการสัญจร ไปมาของประชาชน - เพื่อความสะดวกใน การเดินทาง และมีความปลอดภัย	ได้ถนน คสล. ที่ได้มาตรฐานและ เป็นไปตามแบบที่ กำหนด	๑,๐๐๐,๐๐๐	๑,๐๐๐,๐๐๐	๑,๐๐๐,๐๐๐	๑,๐๐๐,๐๐๐	๑,๐๐๐,๐๐๐	- ร้อยละของการ ก่อสร้าง ถนน คสล. - ร้อยละความพึงพอ ใจของประชาชน	- ลดอุบัติเหตุ คมนาคมมีความ คล่องตัว - ความปลอดภัย เพิ่มขึ้น	กองช่าง

ก. ยุทธศาสตร์การพัฒนาจังหวัดที่ ๑ : พัฒนาสู่เมืองอุตสาหกรรมเชิงนิเวศ (Eco Industrial Town)

ข. ยุทธศาสตร์การพัฒนาของ อปท. ในเขตจังหวัด ยุทธศาสตร์ที่ ๑ การพัฒนาคุณภาพชีวิต  
 ยุทธศาสตร์ที่ ๑ การพัฒนาคุณภาพชีวิต (ด้านการเศรษฐกิจ)  
 แผนงานอุตสาหกรรมและโยธา (งานก่อสร้าง) (ต่อ)

ที่	โครงการ	วัตถุประสงค์	เป้าหมาย (ผลผลิตของ โครงการ)	งบประมาณ					ตัวชี้วัด (KPI)	ผลลัพธ์ที่คาดว่าจะได้รับ	หน่วยงาน รับผิดชอบ หลัก
				๒๕๖๖ (บาท)	๒๕๖๗ (บาท)	๒๕๖๘ (บาท)	๒๕๖๙ (บาท)	๒๕๗๐ (บาท)			
๓๗	โครงการปรับปรุง ซ่อมแซมสะพาน (เตา ปูน-ตาลเตี้ยว)	- เพื่อใช้ในการสัญจร ไปมาของประชาชน - เพื่อความสะดวกใน การเดินทาง และมี ความปลอดภัย	ได้สะพานที่ได้ มาตรฐานและเป็นไป ตามแบบที่กำหนด	๕,๐๐๐,๐๐๐	๕,๐๐๐,๐๐๐	๕,๐๐๐,๐๐๐	๕,๐๐๐,๐๐๐	๕,๐๐๐,๐๐๐	- ร้อยละของการ ก่อสร้างสะพาน - ร้อยละความพึง พอใจของ ประชาชน	- ลดอุบัติเหตุ คมนาคมมี ความคล่องตัว - ความ ปลอดภัย เพิ่มขึ้น	กองช่าง
๓๘	โครงการก่อสร้างถนน ลูกรัง หมู่ที่ ๒ (เตาปูน- บ้านแก้ง)	- เพื่อใช้ในการสัญจร ไปมาของประชาชน - เพื่อความสะดวกใน การเดินทาง และมี ความปลอดภัย	ได้ถนนลูกรังที่ได้ มาตรฐานและเป็นไป ตามแบบที่กำหนด	๑,๐๐๐,๐๐๐	๑,๐๐๐,๐๐๐	๑,๐๐๐,๐๐๐	๑,๐๐๐,๐๐๐	๑,๐๐๐,๐๐๐	- ร้อยละของการ ก่อสร้างถนน ลูกรัง - ร้อยละความพึง พอใจของ ประชาชน	- ลดอุบัติเหตุ คมนาคมมี ความคล่องตัว - ความ ปลอดภัย เพิ่มขึ้น	กองช่าง
๓๙	โครงการปรับปรุง ถนน คสล. จากครัว นพรัตน์ -ถนน คสล. ไปวัดบ้านแพะ หมู่ที่ ๕	- เพื่อใช้ในการสัญจร ไปมาของประชาชน - เพื่อความสะดวกใน การเดินทาง และมี ความปลอดภัย	ได้ถนน คสล. ที่ได้ มาตรฐานและเป็นไป ตามแบบที่กำหนด	๑,๗๐๐,๐๐๐	๑,๗๐๐,๐๐๐	๑,๗๐๐,๐๐๐	๑,๗๐๐,๐๐๐	๑,๗๐๐,๐๐๐	- ร้อยละของการ ก่อสร้าง ถนนคสล. - ร้อยละความพึง พอใจของ ประชาชน	- ลดอุบัติเหตุ คมนาคมมี ความคล่องตัว - ความ ปลอดภัย เพิ่มขึ้น	กองช่าง
๔๐	โครงการปรับปรุงไหล่ ทาง ถนน คสล. สาย ส.บ.ถ.๖๐-๐๑ หมู่ที่ ๕	- เพื่อใช้ในการสัญจร ไปมาของประชาชน - เพื่อความสะดวกใน การเดินทาง และมี ความปลอดภัย	ได้ไหล่ทางถนน คสล. ที่ได้มาตรฐานและ เป็นไปตามแบบที่ กำหนด	๒๘๐,๐๐๐	๒๘๐,๐๐๐	๒๘๐,๐๐๐	๒๘๐,๐๐๐	๒๘๐,๐๐๐	- ร้อยละของการ ปรับปรุงไหล่ทาง ถนน คสล. - ร้อยละความพึง พอใจของ ประชาชน	- ลดอุบัติเหตุ คมนาคมมี ความคล่องตัว - ความ ปลอดภัย เพิ่มขึ้น	กองช่าง

ก. ยุทธศาสตร์การพัฒนาจังหวัดที่ ๑ : พัฒนาสู่เมืองอุตสาหกรรมเชิงนิเวศ (Eco Industrial Town)

ข. ยุทธศาสตร์การพัฒนาของ อปท. ในเขตจังหวัด ยุทธศาสตร์ที่ ๑ การพัฒนาคุณภาพชีวิต  
 ยุทธศาสตร์ที่ ๑ การพัฒนาคุณภาพชีวิต (ด้านการเศรษฐกิจ)  
 แผนงานอุตสาหกรรมและโยธา (งานก่อสร้าง) (ต่อ)

ที่	โครงการ	วัตถุประสงค์	เป้าหมาย (ผลผลิตของ โครงการ)	งบประมาณ					ตัวชี้วัด (KPI)	ผลลัพธ์ที่คาดว่าจะได้รับ	หน่วยงาน รับผิดชอบ หลัก
				๒๕๖๖ (บาท)	๒๕๖๗ (บาท)	๒๕๖๘ (บาท)	๒๕๖๙ (บาท)	๒๕๗๐ (บาท)			
๔๑	โครงการเสริมผิวทางแอสฟัลต์ติกคอนกรีตจากห้องเช่า นางสำราญ วรินทร์ – สะพานอดิเรกสาร หมู่ที่ ๖	- เพื่อใช้ในการสัญจรไปมาของประชาชน - เพื่อความสะดวกในการเดินทาง และมีความปลอดภัย	ได้ผิวทางแอสฟัลต์ติกคอนกรีต ที่ได้มาตรฐานและเป็นไปตามแบบที่กำหนด	๓๕๐,๐๐๐	๓๕๐,๐๐๐	๓๕๐,๐๐๐	๓๕๐,๐๐๐	๓๕๐,๐๐๐	- ร้อยละของการเสริมผิวทางแอสฟัลต์ติกคอนกรีต - ร้อยละความพึงพอใจของประชาชน	- ลดอุบัติเหตุคมนาคมมีความคล่องตัว - ความปลอดภัยเพิ่มขึ้น	กองช่าง
๔๒	โครงการก่อสร้างศาลาอเนกประสงค์ บริเวณหัวบึงบ้านโจ้งฝั่งเตาปูน หมู่ที่ ๕	- เพื่อใช้พักผ่อนประชุมและทำกิจกรรมร่วมกันของประชาชน	ได้ศาลาอเนกประสงค์ที่ได้มาตรฐานและเป็นไปตามแบบที่กำหนด	๘๗๐,๐๐๐	๘๗๐,๐๐๐	๘๗๐,๐๐๐	๘๗๐,๐๐๐	๘๗๐,๐๐๐	- ร้อยละของการก่อสร้างศาลาอเนกประสงค์ - ร้อยละความพึงพอใจของประชาชน	- ประชาชนมีสถานที่พักผ่อนประชุมและทำกิจกรรมร่วมกันของหมู่บ้าน	กองช่าง
๔๓	โครงการติดตั้งกล้องวงจรปิด (CCTV) ตามจุดเสี่ยงทั้งตำบล	- เพื่ออำนวยความสะดวกกับประชาชนเวลาเกิดเหตุต่างๆ	ได้กล้องวงจรปิดที่ได้มาตรฐานเป็นไปตามแบบที่กำหนด	๒,๐๐๐,๐๐๐	๒,๐๐๐,๐๐๐	๒,๐๐๐,๐๐๐	๒,๐๐๐,๐๐๐	๒,๐๐๐,๐๐๐	- ร้อยละของการติดตั้งกล้องวงจรปิด - ร้อยละความพึงพอใจของประชาชน	- ลดปัญหาอาชญากรรม - ประชาชนมีความปลอดภัย	กองช่าง
๔๔	โครงการก่อสร้างสนามเด็กเล่นพร้อมติดตั้งอุปกรณ์เครื่องเล่น (บริเวณ ศพด. เตาปูน)	- เพื่อให้เด็กเล่นพักผ่อน และเป็นการเสริมสร้างพัฒนาการ	ได้สนามเด็กเล่นพร้อมอุปกรณ์ ๑ ที่ได้มาตรฐานและเป็นไปตามแบบที่กำหนด	๒๐๐,๐๐๐	๒๐๐,๐๐๐	๒๐๐,๐๐๐	๒๐๐,๐๐๐	๒๐๐,๐๐๐	- ร้อยละของการก่อสร้างสนามเด็กเล่น - ร้อยละความพึงพอใจของประชาชน	- เพื่อเสริมสร้างพัฒนาการให้กับเด็กเติบโตสมวัย - มีสนามเด็กเล่นพร้อมอุปกรณ์	กองช่าง

ก. ยุทธศาสตร์การพัฒนาจังหวัดที่ ๑ : พัฒนาสู่เมืองอุตสาหกรรมเชิงนิเวศ (Eco Industrial Town)

ข. ยุทธศาสตร์การพัฒนาของ อปท. ในเขตจังหวัด ยุทธศาสตร์ที่ ๑ การพัฒนาคุณภาพชีวิต  
 ยุทธศาสตร์ที่ ๑ การพัฒนาคุณภาพชีวิต (ด้านการเศรษฐกิจ)  
 แผนงานอุตสาหกรรมและโยธา (งานก่อสร้าง) (ต่อ)

ที่	โครงการ	วัตถุประสงค์	เป้าหมาย (ผลผลิตของ โครงการ)	งบประมาณ					ตัวชี้วัด (KPI)	ผลลัพธ์ที่คาดว่าจะ ได้รับ	หน่วยงาน รับผิดชอบ หลัก
				๒๕๖๖ (บาท)	๒๕๖๗ (บาท)	๒๕๖๘ (บาท)	๒๕๖๙ (บาท)	๒๕๗๐ (บาท)			
๔๕	โครงการติดตั้ง/ซ่อมแซม/ปรับปรุงเสียงตามสายทั้งตำบล	- เพื่อเป็นช่องทางในการประชาสัมพันธ์ข่าวสารต่างๆให้กับประชาชน - อำนวยความสะดวกให้กับประชาชน	ได้การติดตั้ง/ซ่อมแซม/ปรับปรุงเสียงตามสายที่ได้มาตรฐานเป็นไปตามแบบที่กำหนด	๑,๐๐๐,๐๐๐	๑,๐๐๐,๐๐๐	๑,๐๐๐,๐๐๐	๑,๐๐๐,๐๐๐	๑,๐๐๐,๐๐๐	- ร้อยละของการติดตั้ง/ซ่อมแซม/ปรับปรุงเสียงตามสาย - ร้อยละความพึงพอใจของประชาชน	- ประชาชนได้รับรู้ข่าวสารของหน่วยงานอย่างรวดเร็วขึ้น - ได้รับบริการต่างๆของหน่วยงานอย่างทั่วถึง	กองช่าง
๔๖	โครงการติดตั้งหอกระจายข่าว หมู่ที่ ๑-๗	- เพื่อเป็นช่องทางในการประชาสัมพันธ์ข่าวสารต่างๆให้กับประชาชน - อำนวยความสะดวกให้กับประชาชน	ได้หอกระจายข่าวที่ได้มาตรฐานและเป็นไปตามแบบที่กำหนด	๑,๐๐๐,๐๐๐	๑,๐๐๐,๐๐๐	๑,๐๐๐,๐๐๐	๑,๐๐๐,๐๐๐	๑,๐๐๐,๐๐๐	- ร้อยละของการติดตั้งหอกระจายข่าว - ร้อยละความพึงพอใจของประชาชน	- ประชาชนได้รับรู้ข่าวสารของหน่วยงานอย่างรวดเร็วขึ้น - ได้รับบริการต่างๆของหน่วยงานอย่างทั่วถึง	กองช่าง
๔๗	โครงการติดตั้งกระจกโค้งตามจุดเสี่ยงทั้งตำบล	- เพื่อความสะดวกในการเดินทาง และมีความปลอดภัยเพิ่มขึ้น	ขยายเขต ปรับปรุงซ่อมแซม (สะพานข้ามคลองส่งน้ำ)หมู่ที่ ๓	๒๐,๐๐๐	๒๐,๐๐๐	๒๐,๐๐๐	๒๐,๐๐๐	๒๐,๐๐๐	- ร้อยละของการติดตั้งกระจกโค้ง - ร้อยละความพึงพอใจของประชาชน	- ลดอุบัติเหตุ - เพิ่มทัศนวิสัยที่ดีในการขับขี่	กองช่าง
๔๘	โครงการก่อสร้างถนนลาดยางแอสฟัลท์ติกทั้งสองฝั่งคลองห้วยแร่ (จากสี่แยกสะพานห้วยแร่ ฝั่งจรดตำบลสองคอน)	- เพื่อใช้ในการสัญจรไปมาของประชาชน - เพื่อความสะดวกในการเดินทาง และมีความปลอดภัย	ได้ถนนลาดยางฯ ที่ได้มาตรฐานและเป็นไปตามแบบที่กำหนด	๔,๐๐๐,๐๐๐	๔,๐๐๐,๐๐๐	๔,๐๐๐,๐๐๐	๔,๐๐๐,๐๐๐	๔,๐๐๐,๐๐๐	- ร้อยละของการก่อสร้างถนนลาดยางฯ - ร้อยละความพึงพอใจของประชาชน	- ลดอุบัติเหตุ - คมนาคมมีความคล่องตัว - ความปลอดภัยเพิ่มขึ้น	กองช่าง

## ๑.๒) แผนงานการเกษตร

ก. ยุทธศาสตร์การพัฒนาจังหวัดที่ ๒ : ส่งเสริมขีดความสามารถในการแข่งขันของภาคอุตสาหกรรม การค้า การลงทุน การเกษตร การท่องเที่ยวและบริการสู่มาตรฐานสากล

ข. ยุทธศาสตร์การพัฒนาของ อปท.ในเขตจังหวัด ยุทธศาสตร์ที่ ๑ การพัฒนาคุณภาพชีวิต  
 ยุทธศาสตร์ที่ ๑ การพัฒนาคุณภาพชีวิต (ด้านการเศรษฐกิจ)  
 แผนงานการเกษตร (งานส่งเสริมการเกษตร)

ที่	โครงการ	วัตถุประสงค์	เป้าหมาย (ผลผลิตของโครงการ)	งบประมาณ					ตัวชี้วัด (KPI)	ผลลัพธ์ที่คาดว่าจะได้รับ	หน่วยงาน รับผิดชอบหลัก
				๒๕๖๖ (บาท)	๒๕๖๗ (บาท)	๒๕๖๘ (บาท)	๒๕๖๙ (บาท)	๒๕๗๐ (บาท)			
๔๙	โครงการพัฒนาอาชีพและรายได้ให้แก่เกษตรกรตามหลักปรัชญาเศรษฐกิจพอเพียง	เพื่อพัฒนาอาชีพและรายได้ให้แก่เกษตรกรตามหลักปรัชญาเศรษฐกิจพอเพียง	จัดกิจกรรมหรือการฝึกอบรมให้ความรู้ส่งเสริมการพัฒนาอาชีพและรายได้ให้แก่เกษตรกรตามหลักปรัชญาเศรษฐกิจพอเพียง	๕๐,๐๐๐	๕๐,๐๐๐	๕๐,๐๐๐	๕๐,๐๐๐	๕๐,๐๐๐	- ร้อยละของประชาชนผู้เข้าร่วมโครงการ - ร้อยละความพึงพอใจของประชาชน	เกษตรกรมีความรู้ในการพัฒนาอาชีพและมีรายได้เสริมตามหลักปรัชญาเศรษฐกิจพอเพียง	สำนักปลัด
๕๐	โครงการส่งเสริมสนับสนุนกลุ่มเกษตรกรและสหกรณ์ในตำบลเตาปูน	เพื่อส่งเสริมสนับสนุนกลุ่มเกษตรกรและสหกรณ์ในตำบลเตาปูน	จัดกิจกรรมหรือการฝึกอบรมให้ความรู้ในการส่งเสริมสนับสนุนกลุ่มเกษตรกรและสหกรณ์ในตำบลเตาปูน	๒๐,๐๐๐	๒๐,๐๐๐	๒๐,๐๐๐	๒๐,๐๐๐	๒๐,๐๐๐	- ร้อยละของประชาชนผู้เข้าร่วมโครงการ - ร้อยละความพึงพอใจของประชาชน	เกษตรกรในเขตตำบลเตาปูนเกิดการรวมกลุ่มจัดตั้งสหกรณ์ร่วมกัน	สำนักปลัด
๕๑	โครงการส่งเสริมการผลิตเกษตรกรอินทรีย์	เพื่อส่งเสริมการผลิตเกษตรกรอินทรีย์	จัดกิจกรรมหรือการฝึกอบรมเชิงปฏิบัติการให้ความรู้ในการส่งเสริมการผลิตเกษตรกรอินทรีย์	๒๐,๐๐๐	๒๐,๐๐๐	๒๐,๐๐๐	๒๐,๐๐๐	๒๐,๐๐๐	- ร้อยละของประชาชนผู้เข้าร่วมโครงการ - ร้อยละความพึงพอใจของประชาชน	ประชาชนมีความรู้ในการผลิตเกษตรกรอินทรีย์และสามารถปฏิบัติได้จริง	สำนักปลัด
๕๒	โครงการส่งเสริมการผลิตสินค้าเกษตรที่ปลอดภัยและได้มาตรฐาน	เพื่อส่งเสริมการผลิตสินค้าเกษตรที่ปลอดภัยและได้มาตรฐาน	จัดกิจกรรมหรือการฝึกอบรมเชิงปฏิบัติการให้ความรู้ในการส่งเสริมการผลิตสินค้าเกษตรที่ปลอดภัยและได้มาตรฐาน	๒๐,๐๐๐	๒๐,๐๐๐	๒๐,๐๐๐	๒๐,๐๐๐	๒๐,๐๐๐	- ร้อยละของประชาชนผู้เข้าร่วมโครงการ - ร้อยละความพึงพอใจของประชาชน	ประชาชนมีความรู้ในการผลิตสินค้าเกษตรที่ปลอดภัยและได้มาตรฐาน	สำนักปลัด

ก. ยุทธศาสตร์การพัฒนาจังหวัดที่ ๒ : ส่งเสริมขีดความสามารถในการแข่งขันของภาคอุตสาหกรรม การค้า การลงทุน การเกษตร การท่องเที่ยวและบริการสู่มาตรฐานสากล

ข. ยุทธศาสตร์การพัฒนาของ อปท.ในเขตจังหวัด ยุทธศาสตร์ที่ ๑ การพัฒนาคุณภาพชีวิต  
 ยุทธศาสตร์ที่ ๑ การพัฒนาคุณภาพชีวิต (ด้านการเศรษฐกิจ)  
 แผนงานการเกษตร (งานส่งเสริมการเกษตร) (ต่อ)

ที่	โครงการ	วัตถุประสงค์	เป้าหมาย (ผลผลิตของโครงการ)	งบประมาณ					ตัวชี้วัด (KPI)	ผลลัพธ์ที่คาดว่าจะ ได้รับ	หน่วยงาน รับผิดชอบ หลัก
				๒๕๖๖ (บาท)	๒๕๖๗ (บาท)	๒๕๖๘ (บาท)	๒๕๖๙ (บาท)	๒๕๗๐ (บาท)			
๕๓	โครงการฝึกอบรมวิชาชีพ การเกษตร	เพื่อฝึกอบรมวิชาชีพ การเกษตรให้แก่ประชาชน	ฝึกอบรมวิชาชีพ การเกษตรให้แก่ประชาชน	๑๐,๐๐๐	๑๐,๐๐๐	๑๐,๐๐๐	๑๐,๐๐๐	๑๐,๐๐๐	- ร้อยละของ ประชาชน ผู้เข้าร่วมโครงการ - ร้อยละความพึง พอใจของ ประชาชน	ประชาชนมีความรู้ด้าน วิชาชีพการเกษตรและ สามารถนำความรู้ไป ประยุกต์ใช้ในชีวิต	สำนักปลัด
๕๔	โครงการสนับสนุน กิจกรรมศูนย์บริการและ ถ่ายทอด เทคโนโลยีการเกษตร	เพื่อส่งเสริมสนับสนุน กิจกรรมศูนย์บริการและ ถ่ายทอด เทคโนโลยีการเกษตรให้แก่ ประชาชน	จัดกิจกรรมหรือการ ฝึกอบรมให้ความรู้ในการ ส่งเสริมสนับสนุนกิจกรรม ศูนย์บริการและถ่ายทอด เทคโนโลยีการเกษตร	๒๐,๐๐๐	๒๐,๐๐๐	๒๐,๐๐๐	๒๐,๐๐๐	๒๐,๐๐๐	- ร้อยละของ ประชาชน ผู้เข้าร่วมโครงการ - ร้อยละความพึง พอใจของ ประชาชน	ประชาชนมีความรู้ และ ได้รับบริการที่ดี ทันสมัย ด้านเทคโนโลยีการเกษตร	สำนักปลัด
๕๕	โครงการอบรมการเกษตร แบบทฤษฎีใหม่(เศรษฐกิจ พอเพียง)	เพื่ออบรมให้ความรู้ การเกษตรแบบทฤษฎีใหม่ (เศรษฐกิจพอเพียง) ให้แก่ ประชาชน	จัดกิจกรรมอบรมให้ ความรู้ตามแนวทางเกษตร แบบทฤษฎีใหม่(เศรษฐกิจ พอเพียง) ให้แก่ประชาชน	๒๐,๐๐๐	๒๐,๐๐๐	๒๐,๐๐๐	๒๐,๐๐๐	๒๐,๐๐๐	- ร้อยละของ ประชาชน ผู้เข้าร่วมโครงการ - ร้อยละความพึง พอใจของ ประชาชน	ประชาชนมีความรู้ใน แนวทางเกษตรแบบ ทฤษฎีใหม่ (เศรษฐกิจ พอเพียง)และสามารถนำ ความรู้ไปประยุกต์ใช้ใน ชีวิต	สำนักปลัด



## แผนงานการเกษตร (งานสิ่งแวดล้อมและทรัพยากรธรรมชาติ)

ที่	โครงการ	วัตถุประสงค์	เป้าหมาย (ผลผลิตของโครงการ)	งบประมาณ					ตัวชี้วัด (KPI)	ผลลัพธ์ที่คาดว่าจะ ได้รับ	หน่วยงาน รับผิดชอบ หลัก
				๒๕๖๖ (บาท)	๒๕๖๗ (บาท)	๒๕๖๘ (บาท)	๒๕๖๙ (บาท)	๒๕๗๐ (บาท)			
๕๖	โครงการปรับปรุงภูมิทัศน์ บริเวณที่ทำการ อบต.เตา ปูน	เพื่อทำการปรับปรุงสระน้ำ ปลูกต้นไม้ ทำสวนไม้ดอก- ไม้ประดับ ทำรั้ว	ที่ทำการ อบต.เตาปูน มี สระน้ำที่สะอาด มีไม้ดอก- ไม้ประดับที่สวยงาม และมี รั้วกันแนวเขต	๑๐,๐๐๐	๑๐,๐๐๐	๑๐,๐๐๐	๑๐,๐๐๐	๑๐,๐๐๐	- ร้อยละของการ ปรับปรุงภูมิทัศน์ - ร้อยละความพึง พอใจของประชาชน	บริเวณที่ทำการ อบต. เตาปูน มีภูมิทัศน์ที่ดีขึ้น	สำนักปลัด

### ๑.๓) แผนงานการพาณิชย์

ก. ยุทธศาสตร์การพัฒนาจังหวัดที่ ๒ : ส่งเสริมขีดความสามารถในการแข่งขันของภาคอุตสาหกรรม การค้า การลงทุน การเกษตร การท่องเที่ยวและบริการสู่มาตรฐานสากล

ข. ยุทธศาสตร์การพัฒนาของ อปท.ในเขตจังหวัด ยุทธศาสตร์ที่ ๑ การพัฒนาคุณภาพชีวิต

ยุทธศาสตร์ที่ ๑ การพัฒนาคุณภาพชีวิต (ด้านการเศรษฐกิจ)

แผนงานการพาณิชย์ (งานกิจการประปา)

ที่	โครงการ	วัตถุประสงค์	เป้าหมาย (ผลผลิตของ โครงการ)	งบประมาณ					ตัวชี้วัด (KPI)	ผลลัพธ์ที่คาดว่าจะได้รับ	หน่วยงาน รับผิดชอบหลัก
				๒๕๖๖ (บาท)	๒๕๖๗ (บาท)	๒๕๖๘ (บาท)	๒๕๖๙ (บาท)	๒๕๗๐ (บาท)			
๕๗	โครงการ ปรับปรุงซ่อมแซม ระบบประปาหมู่ที่ ๖ (สถานีผลิตน้ำประปาของอบต.เตापูน)	เพื่อซ่อมแซมปรับปรุงระบบผลิตน้ำประปาของอบต.เตापูน	ได้ระบบผลิตน้ำประปาที่ได้มาตรฐานและเป็นไปตามแบบที่กำหนด	๑๕๐,๐๐๐	๑๕๐,๐๐๐	๑๕๐,๐๐๐	๑๕๐,๐๐๐	๑๕๐,๐๐๐	- ร้อยละของการซ่อมแซมปรับปรุงระบบผลิตน้ำประปาของอบต.เตापูน - ร้อยละความพึงพอใจของประชาชน	- ประชาชนได้รับการที่ดีขึ้น - ประชาชนมีน้ำเพื่ออุปโภคบริโภคอย่างเพียงพอ	กองช่าง
๕๘	โครงการขยายเขต/ปรับปรุง/ซ่อมแซมระบบประปาหมู่ที่ ๖ (ประปาหมู่บ้าน)	เพื่อขยายเขต/ปรับปรุง/ซ่อมแซมระบบประปาหมู่ที่ ๖ (ประปาหมู่บ้าน)	ได้ระบบประปาที่ได้มาตรฐานและเป็นไปตามแบบที่กำหนด	๕๐๐,๐๐๐	๕๐๐,๐๐๐	๕๐๐,๐๐๐	๕๐๐,๐๐๐	๕๐๐,๐๐๐	- ร้อยละของการขยายเขต/ปรับปรุง /ซ่อมแซม ระบบประปาหมู่ที่ ๖ (ประปาหมู่บ้าน) - ร้อยละความพึงพอใจของประชาชน	- ประชาชนได้รับการที่ดีขึ้น - ประชาชนมีน้ำเพื่ออุปโภคบริโภคอย่างเพียงพอ	กองช่าง
๕๙	โครงการปรับปรุงท่อเมนประปา อบต.เตापูน	เพื่อปรับปรุงท่อเมนประปา อบต.เตापูน	ได้ท่อเมนประปาที่ได้มาตรฐานและเป็นไปตามแบบที่กำหนด	๓,๐๐๐,๐๐๐	๓,๐๐๐,๐๐๐	๓,๐๐๐,๐๐๐	๓,๐๐๐,๐๐๐	๓,๐๐๐,๐๐๐	- ร้อยละของการปรับปรุงท่อเมนประปา อบต.เตापูน - ร้อยละความพึงพอใจของประชาชน	- ประชาชนได้รับการที่ดีขึ้น - ประชาชนมีน้ำเพื่ออุปโภคบริโภคอย่างเพียงพอ	กองช่าง

ก. ยุทธศาสตร์การพัฒนาจังหวัดที่ ๒ : ส่งเสริมขีดความสามารถในการแข่งขันของภาคอุตสาหกรรม การค้า การลงทุน การเกษตร การท่องเที่ยวและบริการสู่มาตรฐานสากล

ข. ยุทธศาสตร์การพัฒนาของ อปท.ในเขตจังหวัด ยุทธศาสตร์ที่ ๑ การพัฒนาคุณภาพชีวิต

ยุทธศาสตร์ที่ ๑ การพัฒนาคุณภาพชีวิต (ด้านการเศรษฐกิจ)

แผนงานการพาณิชย์ (งานกิจการประปา) (ต่อ)

ที่	โครงการ	วัตถุประสงค์	เป้าหมาย (ผลผลิตของโครงการ)	งบประมาณ					ตัวชี้วัด (KPI)	ผลลัพธ์ที่คาดว่าจะ ได้รับ	หน่วยงาน รับผิดชอบ หลัก
				๒๕๖๖ (บาท)	๒๕๖๗ (บาท)	๒๕๖๘ (บาท)	๒๕๖๙ (บาท)	๒๕๗๐ (บาท)			
๖๐	โครงการปรับปรุงระบบประปา หมู่ที่ ๑ ตำบลเตาปูน	เพื่อแก้ปัญหาระบบประปา หมู่ที่ ๑ ให้มีคุณภาพดีขึ้น	ได้ระบบประปาที่ได้มาตรฐานและเป็นไปตามแบบที่กำหนด	๘๐๐,๐๐๐	๘๐๐,๐๐๐	๘๐๐,๐๐๐	๘๐๐,๐๐๐	๘๐๐,๐๐๐	- ร้อยละของการปรับปรุงระบบประปา - ร้อยละความพึงพอใจของประชาชน	- ประชาชนได้รับบริการที่ดีขึ้น - ประชาชนมีน้ำเพื่ออุปโภค บริโภคอย่างเพียงพอ	กองช่าง
๖๑	โครงการปรับปรุงระบบประปา หมู่ที่ ๔ ตำบลเตาปูน	เพื่อแก้ปัญหาระบบประปา หมู่ที่ ๔ ให้มีคุณภาพดีขึ้น	ได้ระบบประปาที่ได้มาตรฐานและเป็นไปตามแบบที่กำหนด	๘๐๐,๐๐๐	๘๐๐,๐๐๐	๘๐๐,๐๐๐	๘๐๐,๐๐๐	๘๐๐,๐๐๐	- ร้อยละของการปรับปรุงระบบประปา - ร้อยละความพึงพอใจของประชาชน	- ประชาชนได้รับบริการที่ดีขึ้น - ประชาชนมีน้ำเพื่ออุปโภค บริโภคอย่างเพียงพอ	กองช่าง
๖๒	โครงการปรับปรุงระบบประปา หมู่ที่ ๕ ตำบลเตาปูน	เพื่อแก้ปัญหาระบบประปา หมู่ที่ ๕ ให้มีคุณภาพดีขึ้น	ได้ระบบประปาที่ได้มาตรฐานและเป็นไปตามแบบที่กำหนด	๔๖๐,๐๐๐	๔๖๐,๐๐๐	๔๖๐,๐๐๐	๔๖๐,๐๐๐	๔๖๐,๐๐๐	- ร้อยละของการปรับปรุงระบบประปา - ร้อยละความพึงพอใจของประชาชน	- ประชาชนได้รับบริการที่ดีขึ้น - ประชาชนมีน้ำเพื่ออุปโภค บริโภคอย่างเพียงพอ	กองช่าง
๖๓	โครงการปรับปรุงท่อเมนประปา หมู่ที่ ๖	เพื่อแก้ปัญหาท่อเมนประปา หมู่ที่ ๖ ให้มีคุณภาพดีขึ้น	ได้ท่อเมนประปาที่ได้มาตรฐานและเป็นไปตามแบบที่กำหนด	๔๕๐,๐๐๐	๔๕๐,๐๐๐	๔๕๐,๐๐๐	๔๕๐,๐๐๐	๔๕๐,๐๐๐	- ร้อยละของการปรับปรุงท่อเมนประปา - ร้อยละความพึงพอใจของประชาชน	- ประชาชนได้รับบริการที่ดีขึ้น - ประชาชนมีน้ำเพื่ออุปโภค บริโภคอย่างเพียงพอ	กองช่าง

ก. ยุทธศาสตร์การพัฒนาจังหวัดที่ ๒ : ส่งเสริมขีดความสามารถในการแข่งขันของภาคอุตสาหกรรม การค้า การลงทุน การเกษตร การท่องเที่ยวและบริการสู่มาตรฐานสากล

ข. ยุทธศาสตร์การพัฒนาของ อปท.ในเขตจังหวัด ยุทธศาสตร์ที่ ๑ การพัฒนาคุณภาพชีวิต

ยุทธศาสตร์ที่ ๑ การพัฒนาคุณภาพชีวิต (ด้านการเศรษฐกิจ)

แผนงานการพาณิชย์ (งานกิจการประปา) (ต่อ)

ที่	โครงการ	วัตถุประสงค์	เป้าหมาย (ผลผลิตของโครงการ)	งบประมาณ					ตัวชี้วัด (KPI)	ผลลัพธ์ที่คาดว่าจะ ได้รับ	หน่วยงาน รับผิดชอบหลัก
				๒๕๖๖ (บาท)	๒๕๖๗ (บาท)	๒๕๖๘ (บาท)	๒๕๖๙ (บาท)	๒๕๗๐ (บาท)			
๖๔	โครงการปรับปรุงระบบประปา หมู่ที่ ๔ (อบต.เตาปูน) ติดตั้งเครื่องปรับแรงดันน้ำพร้อมเครื่องสูบน้ำและถังเก็บน้ำใต้ดิน	เพื่อติดตั้งเครื่องปรับแรงดันน้ำพร้อมเครื่องสูบน้ำและถังเก็บน้ำใต้ดิน	ได้ระบบประปา หมู่ที่ ๔ (อบต.เตาปูน) ที่ได้มาตรฐานและเป็นไปตามแบบที่กำหนด	๕๐๐,๐๐๐	๕๐๐,๐๐๐	๕๐๐,๐๐๐	๕๐๐,๐๐๐	๕๐๐,๐๐๐	- ร้อยละของการปรับปรุงระบบประปา - ร้อยละความพึงพอใจของประชาชน	- ประชาชนได้รับบริการที่ดีขึ้น - ประชาชนมีน้ำเพื่ออุปโภค บริโภคอย่างเพียงพอ	กองช่าง
๖๕	โครงการปรับปรุงระบบประปา ภายในที่ทำการ อบต.เตาปูน (ก่อสร้างถังเก็บน้ำใต้ดินพร้อมเครื่องสูบน้ำและอาคารโรงสูบน้ำ)	เพื่อก่อสร้างถังเก็บน้ำใต้ดินพร้อมเครื่องสูบน้ำและอาคารโรงสูบน้ำ	ได้ระบบประปา (ภายในที่ทำการ อบต.เตาปูน) ที่ได้มาตรฐานและเป็นไปตามแบบที่กำหนด	๔๖๐,๐๐๐	๔๖๐,๐๐๐	๔๖๐,๐๐๐	๔๖๐,๐๐๐	๔๖๐,๐๐๐	- ร้อยละของการปรับปรุงระบบประปา - ร้อยละความพึงพอใจของประชาชน	- ประชาชนได้รับบริการที่ดีขึ้น - ประชาชนมีน้ำเพื่ออุปโภค บริโภคอย่างเพียงพอ	กองช่าง

## ๑.๔) แผนงานการศึกษา

ก. ยุทธศาสตร์การพัฒนาจังหวัดที่ ๓ : เสริมสร้างความมั่นคงและสังคมคุณภาพตามวิถีภูมิปัญญาไทย

ข. ยุทธศาสตร์การพัฒนาของ อปท.ในเขตจังหวัด ยุทธศาสตร์ที่ ๑ การพัฒนาคุณภาพชีวิต

ยุทธศาสตร์ที่ ๑ การพัฒนาคุณภาพชีวิต (ด้านบริการชุมชนและสังคม)

แผนงานการศึกษา (งานระดับก่อนวัยเรียนและประถมศึกษา)

ที่	โครงการ	วัตถุประสงค์	เป้าหมาย (ผลผลิตของ โครงการ)	งบประมาณ					ตัวชี้วัด (KPI)	ผลลัพธ์ที่คาดว่าจะได้รับ	หน่วยงาน รับผิดชอบหลัก
				๒๕๖๖ (บาท)	๒๕๖๗ (บาท)	๒๕๖๘ (บาท)	๒๕๖๙ (บาท)	๒๕๗๐ (บาท)			
๖๖	โครงการจัดหาสื่อ อุปกรณ์ การเรียนการ สอนศูนย์พัฒนาเด็กเล็ก	เพื่อจัดหาสื่อ อุปกรณ์ การเรียนการสอนศูนย์ พัฒนาเด็กเล็ก	ได้ สื่อ อุปกรณ์ การเรียนการสอน ศูนย์พัฒนาเด็กเล็ก ที่ได้มาตรฐาน ตามที่กำหนด	๑๐,๐๐๐	๑๐,๐๐๐	๑๐,๐๐๐	๑๐,๐๐๐	๑๐,๐๐๐	- ร้อยละของ การจัดหาสื่อ อุปกรณ์ การ เรียนการสอน	ศูนย์พัฒนาเด็ก เล็กมีสื่อ อุปกรณ์ การเรียน การ สอน ที่ครบ ดี มี คุณภาพ ตาม มาตรฐาน การศึกษาและ พัฒนาการของ เด็กเล็ก	สำนักปลัด
๖๗	โครงการสนับสนุน ค่าใช้จ่ายในการบริหาร สถานศึกษา (จัดการ เรียนการสอนของ ศพด. อบต.เตาปูน)	เพื่อสนับสนุนค่าใช้จ่าย ในการบริหาร สถานศึกษา (จัดการ เรียนการสอนของ ศพด.อบต.เตาปูน)	สนับสนุนค่าใช้จ่าย ในการบริหาร สถานศึกษา (จัดการเรียนการ สอนของ ศพด. อบต.เตาปูน)	๕๔,๔๐๐ (เงินอุดหนุน ทั่วไป)	๕๔,๔๐๐ (เงินอุดหนุน ทั่วไป)	๕๔,๔๐๐ (เงินอุดหนุน ทั่วไป)	๕๔,๔๐๐ (เงินอุดหนุน ทั่วไป)	๕๔,๔๐๐ (เงินอุดหนุน ทั่วไป)	- ร้อยละของ การสนับสนุน ค่าใช้จ่ายใน การบริหาร สถานศึกษา	ศูนย์พัฒนาเด็ก เล็กมีการจัดการ เรียนการสอนที่ มีคุณภาพ ตรง ตามมาตรฐาน การศึกษา	สำนักปลัด
๖๘	โครงการสนับสนุน ค่าใช้จ่ายในการบริหาร สถานศึกษา (ค่าอาหาร กลางวันเด็กนักเรียน ศพด.อบต.เตาปูน)	เพื่อสนับสนุนค่าใช้จ่าย ในการบริหาร สถานศึกษา (ค่าอาหารกลางวันเด็ก นักเรียน ศพด.อบต. เตาปูน)	สนับสนุนค่าใช้จ่าย ในการบริหาร สถานศึกษา (ค่าอาหารกลางวัน เด็กนักเรียน ศพด. อบต.เตาปูน)	๓๐๙,๒๐๐ (เงินอุดหนุน ทั่วไป)	๓๐๙,๒๐๐ (เงินอุดหนุน ทั่วไป)	๓๐๙,๒๐๐ (เงินอุดหนุน ทั่วไป)	๓๐๙,๒๐๐ (เงินอุดหนุน ทั่วไป)	๓๐๙,๒๐๐ (เงินอุดหนุน ทั่วไป)	- ร้อยละของ การสนับสนุน ค่าใช้จ่ายใน การบริหาร สถาน ศึกษา (อาหาร กลางวัน)	เด็กเล็กได้รับ สารอาหารที่ ถูกต้องครบถ้วน ตามหลัก โภชนาการ	สำนักปลัด

ก. ยุทธศาสตร์การพัฒนาจังหวัดที่ ๓ : เสริมสร้างความมั่นคงและสังคมคุณภาพตามวิถีภูมิปัญญาไทย

ข. ยุทธศาสตร์การพัฒนาของ อปท.ในเขตจังหวัด ยุทธศาสตร์ที่ ๑ การพัฒนาคุณภาพชีวิต  
 ยุทธศาสตร์ที่ ๑ การพัฒนาคุณภาพชีวิต (ด้านบริการชุมชนและสังคม)  
 แผนงานการศึกษา (งานศึกษาไม่กำหนดระดับ)

ที่	โครงการ	วัตถุประสงค์	เป้าหมาย (ผลผลิตของ โครงการ)	งบประมาณ					ตัวชี้วัด (KPI)	ผลลัพธ์ที่ คาดว่าจะ ได้รับ	หน่วยงาน รับผิดชอบ หลัก
				๒๕๖๖ (บาท)	๒๕๖๗ (บาท)	๒๕๖๘ (บาท)	๒๕๖๙ (บาท)	๒๕๗๐ (บาท)			
๖๙	อุดหนุนโรงเรียนวัดเตาปูน (อาหารกลางวัน)	เพื่ออุดหนุนโรงเรียนวัดเตาปูน (อาหารกลางวัน)	โรงเรียนวัดเตาปูนได้รับการอุดหนุนงบประมาณเป็นค่าอาหารกลางวัน	๘๐๐,๐๐๐ (เงินอุดหนุน ทั่วไป)	๘๐๐,๐๐๐ (เงินอุดหนุน ทั่วไป)	๘๐๐,๐๐๐ (เงินอุดหนุน ทั่วไป)	๘๐๐,๐๐๐ (เงินอุดหนุน ทั่วไป)	๘๐๐,๐๐๐ (เงินอุดหนุน ทั่วไป)	ร้อยละของ การอุดหนุน โรงเรียนวัด เตาปูน (อาหาร กลางวัน)	นักเรียนได้รับ สารอาหารที่ ถูกต้อง ครบถ้วน ตาม หลักโภชนาการ	สำนักปลัด
๗๐	โครงการสานฝันวัยใส	เพื่อจัดกิจกรรมส่งเสริม สนับสนุนให้เด็ก และเยาวชนมีความกล้าในการแสดงออก การแสดงความสามารถ	จัดกิจกรรม ส่งเสริม สนับสนุนให้เด็ก และเยาวชนมีความกล้าในการแสดงออก การแสดงความสามารถ	๒๐,๐๐๐	๒๐,๐๐๐	๒๐,๐๐๐	๒๐,๐๐๐	๒๐,๐๐๐	ร้อยละของ การจัด กิจกรรม ส่งเสริม สนับสนุนเด็ก และเยาวชน	เด็ก และ เยาวชนมีความ กล้าในการ แสดงออก การ แสดง ความสามารถ	สำนักปลัด
๗๑	โครงการสภาเด็กและเยาวชนองค์การบริหารส่วนตำบลเตาปูน	เพื่อส่งเสริม สนับสนุนสภาเด็กและเยาวชนองค์การบริหารส่วนตำบลเตาปูน	ส่งเสริม สนับสนุน สภาเด็กและเยาวชน องค์การบริหารส่วนตำบลเตาปูน	๒๐,๐๐๐	๒๐,๐๐๐	๒๐,๐๐๐	๒๐,๐๐๐	๒๐,๐๐๐	ร้อยละของ เด็กและ เยาวชนที่เข้า ร่วมกิจกรรม	เด็กและ เยาวชนมีขีด ความสามารถ และพัฒนา ศักยภาพของ ตนเองเพิ่มมาก ขึ้น รวมทั้งมี ส่วนร่วมในการ พัฒนาสังคม	สำนักปลัด



## ๑.๕) แผนงานสาธารณสุข

- ก. ยุทธศาสตร์การพัฒนาจังหวัดที่ ๔ : เพิ่มประสิทธิภาพระบบการบริการสาธารณะ
- ข. ยุทธศาสตร์การพัฒนาของ อปท.ในเขตจังหวัด ยุทธศาสตร์ที่ ๑ การพัฒนาคุณภาพชีวิต

ยุทธศาสตร์ที่ ๑ การพัฒนาคุณภาพชีวิต (ด้านบริการชุมชนและสังคม)

แผนงานสาธารณสุข (งานบริการสาธารณสุขและสาธารณสุขอื่น)

ที่	โครงการ	วัตถุประสงค์	เป้าหมาย (ผลผลิตของโครงการ)	งบประมาณ					ตัวชี้วัด (KPI)	ผลลัพธ์ที่คาดว่าจะได้รับ	หน่วยงาน รับผิดชอบหลัก
				๒๕๖๖ (บาท)	๒๕๖๗ (บาท)	๒๕๖๘ (บาท)	๒๕๖๙ (บาท)	๒๕๗๐ (บาท)			
๗๒	โครงการควบคุมป้องกันโรคพิษสุนัขบ้าตามโครงการสัตว์ปลอดโรคคนปลอดภัยจากโรคพิษสุนัขบ้าตามพระปณิธาน ศ.ดร.พระเจ้าอนงนางเธอเจ้าฟ้าจุฬาภรณวลัยลักษณ์อัครราชกุมารี พระศรีสวางควัฒน วรขัตติยราชนารี	เพื่อควบคุมป้องกันโรคพิษสุนัขบ้าตามโครงการสัตว์ปลอดโรคคนปลอดภัยจากโรคพิษสุนัขบ้า	สุนัขและแมวได้รับการฉีดวัคซีน และทำหมันตามระยะเวลาที่กำหนด	๓๐,๐๐๐	๓๐,๐๐๐	๓๐,๐๐๐	๓๐,๐๐๐	๓๐,๐๐๐	- ร้อยละของสุนัข และแมวที่ได้รับการทำหมันและฉีดวัคซีน - ร้อยละสุนัขและแมวที่ปลอดภัยจากโรคพิษสุนัขบ้า	ประชาชนมีความปลอดภัยจากโรคพิษสุนัขบ้า	สำนักปลัด
๗๓	โครงการเกี่ยวกับพระราชดำริด้านสาธารณสุขทุกหมู่บ้าน	เพื่อดำเนินการเกี่ยวกับพระราชดำริด้านสาธารณสุขทุกหมู่บ้าน	ได้ดำเนินการเกี่ยวกับพระราชดำริด้านสาธารณสุขทุกหมู่บ้าน	๑๔๐,๐๐๐	๑๔๐,๐๐๐	๑๔๐,๐๐๐	๑๔๐,๐๐๐	๑๔๐,๐๐๐	ร้อยละของครัวเรือนที่เข้าร่วมโครงการ	ประชาชนได้รับบริการด้านสาธารณสุขที่ดี มีสุขภาพ อนามัยที่แข็งแรง	สำนักปลัด
๗๔	(อุดหนุนกิจการที่เป็นสาธารณประโยชน์) ค่าดำเนินงานพัฒนาสาธารณสุขมูลฐาน อสม. ๗ หมู่บ้าน	เพื่อ(อุดหนุนกิจการที่เป็นสาธารณประโยชน์) ค่าดำเนินงานพัฒนาสาธารณสุขมูลฐาน อสม. ๗ หมู่บ้าน	กิจการที่เป็นสาธารณประโยชน์ การดำเนินงานพัฒนาสาธารณสุขมูลฐาน (อสม.) ได้รับการอุดหนุน	๖๐,๐๐๐	๖๐,๐๐๐	๖๐,๐๐๐	๖๐,๐๐๐	๖๐,๐๐๐	- ร้อยละของ อสม. - ร้อยละความพึงพอใจของประชาชน	ประชาชนได้รับบริการด้านสาธารณสุขที่ดี มีสุขภาพ อนามัยที่แข็งแรง	สำนักปลัด
๗๕	(รายจ่ายเกี่ยวเนื่องฯ) ส่งเสริมการดำเนินและบริหารจัดการระบบการแพทย์ฉุกเฉินของ อปท.	เพื่อส่งเสริมการดำเนินและบริหารจัดการระบบการแพทย์ฉุกเฉินของ อปท.	การดำเนินและบริหารจัดการระบบการแพทย์ฉุกเฉินของ อปท. ได้รับการส่งเสริม	๑๐,๐๐๐	๑๐,๐๐๐	๑๐,๐๐๐	๑๐,๐๐๐	๑๐,๐๐๐	ร้อยละของการดำเนินและบริหารจัดการระบบการแพทย์ฉุกเฉิน	ประชาชนได้รับบริการด้านสาธารณสุขที่ดี มีสุขภาพ อนามัยที่แข็งแรง	สำนักปลัด

ก. ยุทธศาสตร์การพัฒนาจังหวัดที่ ๔ : เพิ่มประสิทธิภาพระบบการบริการสาธารณะ

ข. ยุทธศาสตร์การพัฒนาของ อปท. ในเขตจังหวัด ยุทธศาสตร์ที่ ๑ การพัฒนาคุณภาพชีวิต

ยุทธศาสตร์ที่ ๑ การพัฒนาคุณภาพชีวิต (ด้านบริการชุมชนและสังคม)

แผนงานสาธารณสุข (งานบริการสาธารณสุขและสาธารณสุขอื่น) (ต่อ)

ที่	โครงการ	วัตถุประสงค์	เป้าหมาย (ผลผลิตของ โครงการ)	งบประมาณ					ตัวชี้วัด (KPI)	ผลลัพธ์ที่คาดว่าจะได้รับ	หน่วยงาน รับผิดชอบ หลัก
				๒๕๖๖ (บาท)	๒๕๖๗ (บาท)	๒๕๖๘ (บาท)	๒๕๖๙ (บาท)	๒๕๗๐ (บาท)			
๗๖	โครงการป้องกันและควบคุมโรคไข้เลือดออก	เพื่อป้องกันและควบคุมโรคไข้เลือดออก	พ่นหมอกควันกำจัดยุงแจกทรายกำจัดลูกน้ำ ยุงลาย รณรงค์ป้องกันและควบคุมโรคไข้เลือดออก	๗๐,๐๐๐	๗๐,๐๐๐	๗๐,๐๐๐	๗๐,๐๐๐	๗๐,๐๐๐	ร้อยละของครัวเรือนที่ได้รับการรณรงค์ป้องกันและควบคุมโรคไข้เลือดออก	ประชาชนมีความปลอดภัยจากโรคไข้เลือดออก	สำนักปลัด
๗๗	โครงการคุ้มครองผู้บริโภค พร้อมชุดตรวจและน้ำยาวิทยาศาสตร์	เพื่อคุ้มครองผู้บริโภค พร้อมชุดตรวจและน้ำยาวิทยาศาสตร์	รณรงค์ จัดซื้อชุดตรวจและน้ำยาวิทยาศาสตร์	๒๐,๐๐๐	๒๐,๐๐๐	๒๐,๐๐๐	๒๐,๐๐๐	๒๐,๐๐๐	ร้อยละของครัวเรือน	ประชาชนได้รับบริการด้านสาธารณสุขที่ดี มีสุขภาพ อนามัยที่แข็งแรง	สำนักปลัด

## ๑.๖) แผนงานสังคมสงเคราะห์

- ก. ยุทธศาสตร์การพัฒนาจังหวัดที่ ๓ : เสริมสร้างความมั่นคงและสังคมคุณภาพตามวิถีภูมิปัญญาไทย
- ข. ยุทธศาสตร์การพัฒนาของ อปท.ในเขตจังหวัด ยุทธศาสตร์ที่ ๑ การพัฒนาคุณภาพชีวิต

ยุทธศาสตร์ที่ ๑ การพัฒนาคุณภาพชีวิต (ด้านบริการชุมชนและสังคม)  
แผนงานสังคมสงเคราะห์ (งานสวัสดิการสังคมและสังคมสงเคราะห์)

ที่	โครงการ	วัตถุประสงค์	เป้าหมาย (ผลผลิตของ โครงการ)	งบประมาณ					ตัวชี้วัด (KPI)	ผลลัพธ์ที่คาดว่าจะได้รับ	หน่วยงาน รับผิดชอบหลัก
				๒๕๖๖ (บาท)	๒๕๖๗ (บาท)	๒๕๖๘ (บาท)	๒๕๖๙ (บาท)	๒๕๗๐ (บาท)			
๗๘	โครงการพัฒนาผู้สูงอายุ ผู้พิการ และ ผู้ด้อยโอกาส	เพื่อพัฒนาผู้สูงอายุ ผู้พิการ และ ผู้ด้อยโอกาส	จัดกิจกรรม ฝึกอบรม พัฒนาผู้สูงอายุ ผู้พิการ และ ผู้ด้อยโอกาส	๕๐,๐๐๐	๕๐,๐๐๐	๕๐,๐๐๐	๕๐,๐๐๐	๕๐,๐๐๐	- ร้อยละของ ผู้สูงอายุ ผู้พิการ และผู้ด้อยโอกาสที่ เข้าร่วมโครงการ	ผู้สูงอายุ ผู้พิการ และผู้ด้อยโอกาส มีคุณภาพชีวิตที่ดีขึ้น	สำนักปลัด
๗๙	โครงการส่งเสริมและพัฒนาศักยภาพของ ผู้สูงอายุตำบลเตาปูน	เพื่อส่งเสริมและพัฒนา ศักยภาพของผู้สูงอายุ ตำบลเตาปูน	จัดกิจกรรม ฝึกอบรม จัดตั้งกลุ่ม ส่งเสริม และพัฒนาศักยภาพ ของผู้สูงอายุตำบลเตาปูน	๒๐,๐๐๐	๒๐,๐๐๐	๒๐,๐๐๐	๒๐,๐๐๐	๒๐,๐๐๐	ร้อยละของ ผู้สูงอายุที่เข้าร่วม โครงการ	ผู้สูงอายุมีคุณภาพ ชีวิตที่ดีขึ้น ได้รับ การส่งเสริมและ พัฒนาศักยภาพ	สำนักปลัด

## ๑.๗) แผนงานเคหะและชุมชน

- ก. ยุทธศาสตร์การพัฒนาจังหวัดที่ ๔ : เพิ่มประสิทธิภาพระบบการบริการสาธารณะ
- ข. ยุทธศาสตร์การพัฒนาของ อปท.ในเขตจังหวัด ยุทธศาสตร์ที่ ๑ การพัฒนาคุณภาพชีวิต  
ยุทธศาสตร์ที่ ๑ การพัฒนาคุณภาพชีวิต (ด้านบริการชุมชนและสังคม)

แผนงานเคหะและชุมชน (งานไฟฟ้าและประปา)

ที่	โครงการ	วัตถุประสงค์	เป้าหมาย (ผลผลิตของ โครงการ)	งบประมาณ					ตัวชี้วัด (KPI)	ผลลัพธ์ที่คาดว่าจะได้รับ	หน่วยงาน รับผิดชอบหลัก
				๒๕๖๖ (บาท)	๒๕๖๗ (บาท)	๒๕๖๘ (บาท)	๒๕๖๙ (บาท)	๒๕๗๐ (บาท)			
๘๐	อุดหนุนการไฟฟ้าส่วนภูมิภาคอำเภอแก่งคอย	เพื่ออุดหนุนการไฟฟ้าส่วนภูมิภาคอำเภอแก่งคอย	อุดหนุนการไฟฟ้าส่วนภูมิภาคอำเภอแก่งคอย	๔๒๐,๐๐๐	๔๒๐,๐๐๐	๔๒๐,๐๐๐	๔๒๐,๐๐๐	๔๒๐,๐๐๐	ร้อยละของอุดหนุนการไฟฟ้าส่วนภูมิภาคอำเภอแก่งคอย	ประชาชนได้รับบริการด้านไฟฟ้าแสงสว่างที่เพียงพอต่อความต้องการ	กองช่าง
๘๑	โครงการติดตั้งสัญญาณไฟเตือนจราจรตามจุดเสี่ยง หมู่ที่ ๒	ลดการเกิดอุบัติเหตุบริเวณจุดเสี่ยง	ได้รับการติดตั้งไฟสัญญาณจราจรที่ได้มาตรฐานตามแบบที่กำหนด	๑๐๐,๐๐๐	๑๐๐,๐๐๐	๑๐๐,๐๐๐	๑๐๐,๐๐๐	๑๐๐,๐๐๐	ร้อยละของการติดตั้งติดตั้งสัญญาณไฟเตือนจราจร	- ลดปัญหาอุบัติเหตุ - ประชาชนได้รับความสะดวกในการสัญจรไปมา	กองช่าง
๘๒	โครงการติดตั้งไฟฟ้าแสงสว่าง หมู่ที่ ๗ (จากบ้านนางสังวาล สุขศิลา ถึงถนนบ้านกลาง หมู่ที่ ๓)	เพื่อติดตั้งไฟฟ้าแสงสว่างบริเวณหมู่ที่ ๗	การติดตั้งไฟฟ้าแสงสว่างได้มาตรฐานตามแบบที่กำหนด	๕๐,๐๐๐	๕๐,๐๐๐	๕๐,๐๐๐	๕๐,๐๐๐	๕๐,๐๐๐	- ร้อยละของการติดตั้งไฟฟ้าแสงสว่าง - ร้อยละความพึงพอใจของประชาชน	- ประชาชนได้รับความสะดวกในการสัญจรตอนกลางคืน - ลดการเกิดอุบัติเหตุ	กองช่าง
๘๓	โครงการติดตั้ง ปรับปรุงซ่อมแซม ไฟฟ้าแสงสว่างสนามฟุตบอล อบต.เตาปูน	เพื่อติดตั้ง ปรับปรุงซ่อมแซม ไฟฟ้าแสงสว่างสนามฟุตบอล อบต.เตาปูน	ได้รับการติดตั้ง ปรับปรุง ซ่อมแซม ไฟฟ้าแสงสว่างสนามฟุตบอลที่ได้มาตรฐาน	๕๐๐,๐๐๐	๕๐๐,๐๐๐	๕๐๐,๐๐๐	๕๐๐,๐๐๐	๕๐๐,๐๐๐	- ร้อยละของการติดตั้ง ปรับปรุงซ่อมแซม ไฟฟ้าแสงสว่างสนามฟุตบอล อบต.เตาปูน - ร้อยละความพึงพอใจของประชาชน	- ประชาชนมีความปลอดภัยในการออกกำลังกาย - ประชาชนมีสถานที่ออกกำลังกายที่ได้มาตรฐาน	กองช่าง

ก. ยุทธศาสตร์การพัฒนาจังหวัดที่ ๔ : เพิ่มประสิทธิภาพระบบการบริการสาธารณะ

ข. ยุทธศาสตร์การพัฒนาของ อปท.ในเขตจังหวัด ยุทธศาสตร์ที่ ๑ การพัฒนาคุณภาพชีวิต

ยุทธศาสตร์ที่ ๑ การพัฒนาคุณภาพชีวิต (ด้านบริการชุมชนและสังคม)

แผนงานเคหะและชุมชน (งานไฟฟ้าและประปา) (ต่อ)

ที่	โครงการ	วัตถุประสงค์	เป้าหมาย (ผลผลิตของ โครงการ)	งบประมาณ					ตัวชี้วัด (KPI)	ผลลัพธ์ที่คาดว่าจะได้รับ	หน่วยงาน รับผิดชอบหลัก
				๒๕๖๖ (บาท)	๒๕๖๗ (บาท)	๒๕๖๘ (บาท)	๒๕๖๙ (บาท)	๒๕๗๐ (บาท)			
๘๔	โครงการปรับปรุงหม้อแปลงไฟฟ้า ภายใน อบต.เตาปูน	เพื่อปรับปรุงหม้อแปลงให้มีขนาดที่เพียงพอกับการใช้งานภายในสำนักงาน	ได้หม้อแปลงไฟฟ้าที่ได้มาตรฐานตามแบบที่กำหนด	๘๐๐,๐๐๐	๘๐๐,๐๐๐	๘๐๐,๐๐๐	๘๐๐,๐๐๐	๘๐๐,๐๐๐	- ร้อยละของการปรับปรุงหม้อแปลง - ร้อยละความพึงพอใจของประชาชน	- มีปริมาณกระแสไฟฟ้าเพียงพอในการใช้งาน - ลดปัญหากระแสไฟฟ้าไม่สม่ำเสมอ	กองช่าง
๘๕	โครงการติดตั้งระบบโซลาร์เซลล์สำนักงาน อบต.เตาปูน	เพื่อลดการใช้พลังงานไฟฟ้าโดยการใช้ระบบโซลาร์เซลล์	เพื่อลดการใช้พลังงานไฟฟ้าโดยการใช้ระบบโซลาร์เซลล์	๘๐๐,๐๐๐	๘๐๐,๐๐๐	๘๐๐,๐๐๐	๘๐๐,๐๐๐	๘๐๐,๐๐๐	- ร้อยละของการติดตั้งระบบโซลาร์เซลล์สำนักงาน - ร้อยละความพึงพอใจของประชาชน	- ประหยัดค่าใช้จ่ายเนื่องจากค่าไฟฟฟาลดลง - ลดการใช้ทรัพยากรธรรมชาติ	กองช่าง
๘๖	โครงการติดตั้งระบบโซลาร์เซลล์ระบบประปาภายในตำบลเตาปูน	เพื่อลดการใช้พลังงานไฟฟ้าโดยการใช้ระบบโซลาร์เซลล์	ได้ระบบโซลาร์เซลล์ที่ได้มาตรฐานตามแบบที่กำหนด	๑,๐๐๐,๐๐๐	๑,๐๐๐,๐๐๐	๑,๐๐๐,๐๐๐	๑,๐๐๐,๐๐๐	๑,๐๐๐,๐๐๐	- ร้อยละของการติดตั้งระบบโซลาร์เซลล์ระบบประปา ภายในตำบลเตาปูน - ร้อยละความพึงพอใจของประชาชน	- ประหยัดค่าใช้จ่ายเนื่องจากค่าไฟฟฟาลดลง - ลดการใช้ทรัพยากรธรรมชาติ	กองช่าง

ก. ยุทธศาสตร์การพัฒนาจังหวัดที่ ๔ : เพิ่มประสิทธิภาพระบบการบริการสาธารณะ

ข. ยุทธศาสตร์การพัฒนาของ อบต.ในเขตจังหวัด ยุทธศาสตร์ที่ ๑ การพัฒนาคุณภาพชีวิต

ยุทธศาสตร์ที่ ๑ การพัฒนาคุณภาพชีวิต (ด้านบริการชุมชนและสังคม)



แผนงานเคหะและชุมชน (งานไฟฟ้าและประปา) (ต่อ)

ที่	โครงการ	วัตถุประสงค์	เป้าหมาย (ผลผลิตของ โครงการ)	งบประมาณ					ตัวชี้วัด (KPI)	ผลลัพธ์ที่คาดว่าจะได้รับ	หน่วยงาน รับผิดชอบ หลัก
				๒๕๖๖ (บาท)	๒๕๖๗ (บาท)	๒๕๖๘ (บาท)	๒๕๖๙ (บาท)	๒๕๗๐ (บาท)			
๘๗	โครงการติดตั้งแผงโซลาร์เซลล์	เพื่อลดการใช้พลังงานไฟฟ้าโดยการใช้ระบบโซลาร์เซลล์	ได้แผงโซลาร์เซลล์ที่ได้มาตรฐานตามแบบที่กำหนด	๕๐๐,๐๐๐	๕๐๐,๐๐๐	๕๐๐,๐๐๐	๕๐๐,๐๐๐	๕๐๐,๐๐๐	- ร้อยละของการติดตั้งแผงโซลาร์เซลล์ - ร้อยละความพึงพอใจของประชาชน	- ประหยัดค่าใช้จ่ายเนื่องจากค่าไฟฟ้าลดลง - ลดการใช้ทรัพยากรธรรมชาติ	กองช่าง
๘๘	โครงการขยายเขตไฟฟ้า / ก่อสร้าง/ปรับปรุง/ซ่อมแซมไฟฟ้าสาธารณะ หมู่ที่ ๑-๗	เพื่อขยายเขตไฟฟ้า / ก่อสร้าง/ปรับปรุง/ซ่อมแซมไฟฟ้าสาธารณะ	ไฟฟ้าสาธารณะเป็นไปตามมาตรฐานที่กำหนด	๓๐๐,๐๐๐	๓๐๐,๐๐๐	๓๐๐,๐๐๐	๓๐๐,๐๐๐	๓๐๐,๐๐๐	- ร้อยละของการขยายเขต/ ก่อสร้าง/ปรับปรุง/ซ่อมแซมไฟฟ้าสาธารณะ	- ประชาชนได้รับบริการด้านไฟฟ้าแสงสว่างที่เพียงพอต่อความต้องการ	กองช่าง

## ๑.๘) แผนงานสร้างความเข้มแข็งของชุมชน

- ก. ยุทธศาสตร์การพัฒนาจังหวัดที่ ๓ : เสริมสร้างความมั่นคงและสังคมคุณภาพตามวิถีมิติปัญญาไทย
- ข. ยุทธศาสตร์การพัฒนาของ อปท.ในเขตจังหวัด ยุทธศาสตร์ที่ ๑ การพัฒนาคุณภาพชีวิต  
ยุทธศาสตร์ที่ ๑ การพัฒนาคุณภาพชีวิต (ด้านบริการชุมชนและสังคม)

แผนงานสร้างความเข้มแข็งของชุมชน (งานส่งเสริมและสนับสนุนความเข้มแข็งของชุมชน)

ที่	โครงการ	วัตถุประสงค์	เป้าหมาย (ผลผลิตของโครงการ)	งบประมาณ					ตัวชี้วัด (KPI)	ผลลัพธ์ที่คาดว่าจะ ได้รับ	หน่วยงาน รับผิดชอบหลัก
				๒๕๖๖ (บาท)	๒๕๖๗ (บาท)	๒๕๖๘ (บาท)	๒๕๖๙ (บาท)	๒๕๗๐ (บาท)			
๘๙	โครงการเกี่ยวกับไทย นิยมยั่งยืนทุกหมู่บ้าน	เพื่อดำเนินการเกี่ยวกับ ไทยนิยมยั่งยืนทุก หมู่บ้านสนองนโยบาย รัฐ	สนับสนุน ส่งเสริม ให้ ประชาชนทุกหมู่บ้านมี ชีวิตที่ดี	๕๐๐,๐๐๐	๕๐๐,๐๐๐	๕๐๐,๐๐๐	๕๐๐,๐๐๐	๕๐๐,๐๐๐	ร้อยละของการ ประชาชน	ประชาชน มีคุณภาพ ชีวิตที่ดีขึ้นอย่าง มั่นคง มั่งคั่ง และ ยั่งยืน	สำนักปลัด
๙๐	โครงการจัดซื้ออุปกรณ์ ตรวจหาสารเสพติด	เพื่อจัดซื้ออุปกรณ์ ตรวจหาสารเสพติดตาม มาตรฐานป้องกันปัญหา เสพติดในเขตตำบล	จัดซื้ออุปกรณ์ตรวจหา สารเสพติดตาม	๒๐,๐๐๐	๒๐,๐๐๐	๒๐,๐๐๐	๒๐,๐๐๐	๒๐,๐๐๐	ร้อยละของการ อุปกรณ์ตรวจหา สาร เสพติด	ปัญหาเสพติดใน ชุมชนลดลง ประชาชนมีความ ปลอดภัยในชีวิตและ ทรัพย์สินมากขึ้น	สำนักปลัด
๙๑	โครงการอุดหนุนศูนย์ ป้องกันและปราบปราม ยาเสพติดอำเภอแก่ง คอย	เพื่ออุดหนุนศูนย์ป้องกัน และปราบปรามยาเสพติด อำเภอแก่งคอย	อุดหนุนศูนย์ป้องกันและ ปราบปรามยาเสพติด อำเภอแก่งคอย	๖๐,๐๐๐	๖๐,๐๐๐	๖๐,๐๐๐	๖๐,๐๐๐	๖๐,๐๐๐	ร้อยละของการ อุดหนุนศูนย์ป้องกัน และปราบปรามยา เสพติดอำเภอแก่ง คอย	ปัญหาเสพติดใน ชุมชนลดลง ประชาชนมีความ ปลอดภัยในชีวิตและ ทรัพย์สินมากขึ้น	สำนักปลัด
๙๒	โครงการบริหารศูนย์ ป้องกันและแก้ไขปัญห ยาเสพติดของศูนย์ อำนวยการต่อสู้เพื่อ เอาชนะยาเสพติด องค์การบริหารส่วน ตำบลเตาปูน	เพื่อบริหารศูนย์ป้องกัน และแก้ไขปัญหายาเสพติด ของศูนย์อำนวยการ ต่อสู้เพื่อเอาชนะยาเสพติด องค์การบริหารส่วน ตำบลเตาปูนให้มี ประสิทธิภาพ	บริหาร จัดการ ศูนย์ ป้องกันและแก้ไขปัญห ยาเสพติดของศูนย์ อำนวยการต่อสู้เพื่อ เอาชนะยาเสพติด องค์การบริหารส่วน ตำบลเตาปูน	๕๐,๐๐๐	๕๐,๐๐๐	๕๐,๐๐๐	๕๐,๐๐๐	๕๐,๐๐๐	ร้อยละของการ บริหาร จัดการ ศูนย์ ป้องกันและแก้ไข ปัญหายาเสพติดฯ	ศูนย์ป้องกันและ แก้ไขปัญหายาเสพติด ของศูนย์ อำนวยการต่อสู้เพื่อ เอาชนะยาเสพติด องค์การบริหารส่วน ตำบลเตาปูน มีการ บริหารจัดการที่ดีมี ประสิทธิภาพ	สำนักปลัด

ก. ยุทธศาสตร์การพัฒนาจังหวัดที่ ๓ : เสริมสร้างความมั่นคงและสังคมคุณภาพตามวิถีภูมิปัญญาไทย

ข. ยุทธศาสตร์การพัฒนาของ อปท.ในเขตจังหวัด ยุทธศาสตร์ที่ ๑ การพัฒนาคุณภาพชีวิต

ยุทธศาสตร์ที่ ๑ การพัฒนาคุณภาพชีวิต (ด้านบริการชุมชนและสังคม)

แผนงานสร้างความเข้มแข็งของชุมชน (งานส่งเสริมและสนับสนุนความเข้มแข็งของชุมชน) (ต่อ)

ที่	โครงการ	วัตถุประสงค์	เป้าหมาย (ผลผลิตของ โครงการ)	งบประมาณ					ตัวชี้วัด (KPI)	ผลลัพธ์ที่คาดว่าจะได้รับ	หน่วยงาน รับผิดชอบหลัก
				๒๕๖๖ (บาท)	๒๕๖๗ (บาท)	๒๕๖๘ (บาท)	๒๕๖๙ (บาท)	๒๕๗๐ (บาท)			
๙๓	โครงการเฝ้าระวังปัญหาอาชญากรรมเสพติดระดับพื้นที่ตำบลเตาปูน	เพื่อเฝ้าระวังปัญหาอาชญากรรมเสพติดระดับพื้นที่ตำบลเตาปูน	จัดตั้งกลุ่ม ฝึกรวม รณรงค์ สนับสนุน ส่งเสริมการเฝ้าระวังปัญหาอาชญากรรมเสพติดระดับพื้นที่ตำบลเตาปูน	๔๐,๐๐๐	๔๐,๐๐๐	๔๐,๐๐๐	๔๐,๐๐๐	๔๐,๐๐๐	ร้อยละของการเฝ้าระวังปัญหาอาชญากรรมเสพติดระดับพื้นที่ตำบลเตาปูน	- ปัญหาอาชญากรรมเสพติดในชุมชนลดลง - ประชาชนมีความปลอดภัยในชีวิตและทรัพย์สินมากขึ้น	สำนักปลัด
๙๔	โครงการส่งเสริมกิจกรรมพัฒนาบทบาทสตรีและครอบครัว	เพื่อพัฒนาบทบาทสตรีและครอบครัว	ส่งเสริม สนับสนุน กิจกรรมพัฒนาบทบาทสตรีและครอบครัว	๑๕,๐๐๐	๑๕,๐๐๐	๑๕,๐๐๐	๑๕,๐๐๐	๑๕,๐๐๐	ร้อยละของสตรีและครอบครัวที่เข้าร่วม	กลุ่มสตรี และสถาบันครอบครัวในเขตตำบลเตาปูนมีการพัฒนาและมีความเข้มแข็งมากขึ้น	สำนักปลัด
๙๕	โครงการส่งเสริมทักษะและการพัฒนาอาชีพ	เพื่อส่งเสริมทักษะและการพัฒนาอาชีพให้แก่ประชาชน	จัดกิจกรรม ฝึกรวม เชิงปฏิบัติการในการส่งเสริมทักษะและการพัฒนาอาชีพให้แก่ประชาชน	๑๕,๐๐๐	๑๕,๐๐๐	๑๕,๐๐๐	๑๕,๐๐๐	๑๕,๐๐๐	ร้อยละของประชาชนที่เข้าร่วมโครงการ	ประชาชนมีทักษะความรู้ในการพัฒนาอาชีพ และมีรายได้เสริม	สำนักปลัด
๑๕๒	โครงการส่งเสริมสนับสนุนการดำเนินงานตามปรัชญาเศรษฐกิจพอเพียงระดับครัวเรือนและชุมชนและระดับ อปท.	เพื่อส่งเสริม สนับสนุน การดำเนินงานตามปรัชญาเศรษฐกิจพอเพียงระดับครัวเรือนและชุมชนและระดับ อปท.	ส่งเสริม สนับสนุนการดำเนินงานตามปรัชญาเศรษฐกิจพอเพียงระดับครัวเรือนและชุมชนและระดับ อปท.	๑๐,๐๐๐	๑๐,๐๐๐	๑๐,๐๐๐	๑๐,๐๐๐	๑๐,๐๐๐	ร้อยละของประชาชนที่เข้าร่วมโครงการ	ประชาชนมีความรู้เข้าใจ และดำรงชีวิตบนรากฐานของหลักปรัชญาเศรษฐกิจพอเพียงในทุกระดับ	สำนักปลัด

ก. ยุทธศาสตร์การพัฒนาจังหวัดที่ ๓ : เสริมสร้างความมั่นคงและสังคมคุณภาพตามวิถีภูมิปัญญาไทย

ข. ยุทธศาสตร์การพัฒนาของ อปท. ในเขตจังหวัด ยุทธศาสตร์ที่ ๑ การพัฒนาคุณภาพชีวิต

๑. ยุทธศาสตร์การพัฒนาคุณภาพชีวิต

๑.๘) แผนงานสร้างความเข้มแข็งของชุมชน (งานส่งเสริมและสนับสนุนความเข้มแข็งของชุมชน) (ต่อ)

ที่	โครงการ	วัตถุประสงค์	เป้าหมาย (ผลผลิตของ โครงการ)	งบประมาณและที่มา					ตัวชี้วัด (KPI)	ผลลัพธ์ที่คาดว่าจะได้รับ	หน่วยงานที่ รับผิดชอบ
				๒๕๖๖ (บาท)	๒๕๖๗ (บาท)	๒๕๖๘ (บาท)	๒๕๖๙ (บาท)	๒๕๗๐ (บาท)			
๑๕๓	โครงการกองทุน สวัสดิการและชุมชน	เพื่อให้การสนับสนุน กองทุนสวัสดิการและ ชุมชนแก่ประชาชน	สนับสนุนกองทุน สวัสดิการและชุมชน แก่ประชาชน	๑๐,๐๐๐	๑๐,๐๐๐	๑๐,๐๐๐	๑๐,๐๐๐	๑๐,๐๐๐	ร้อยละของกองทุน สวัสดิการ	ประชาชนได้รับ สวัสดิการที่ดีขึ้น	สำนักปลัด
๑๕๔	โครงการจัดอบรมตั้ง กลุ่มสัมมาชีพ หมู่ที่ ๑	เพื่อบูรณาการร่วมกับ พัฒนาชุมชนอำเภอใน การจัดอบรมตั้งกลุ่ม สัมมาชีพ หมู่ที่ ๑	บูรณาการร่วมกับ พัฒนาชุมชนอำเภอจัด อบรมตั้งกลุ่มสัมมาชีพ หมู่ที่ ๑	-	-	๑๐,๐๐๐	๑๐,๐๐๐	๑๐,๐๐๐	ร้อยละของ ประชาชน	ประชาชนมีทักษะ ความรู้ในการพัฒนา อาชีพ และมีรายได้ เสริม	สำนักปลัด
๑๕๕	โครงการจัดอบรมตั้ง กลุ่มสัมมาชีพ หมู่ที่ ๒	เพื่อบูรณาการร่วมกับ พัฒนาชุมชนอำเภอใน การจัดอบรมตั้งกลุ่ม สัมมาชีพ หมู่ที่ ๒	บูรณาการร่วมกับ พัฒนาชุมชนอำเภอใน การจัดอบรมตั้งกลุ่ม สัมมาชีพ หมู่ที่ ๒	-	-	๑๐,๐๐๐	๑๐,๐๐๐	๑๐,๐๐๐	ร้อยละของ ประชาชน	ประชาชนมีทักษะ ความรู้ในการพัฒนา อาชีพ และมีรายได้ เสริม	สำนักปลัด
๑๕๖	โครงการจัดอบรมตั้ง กลุ่มสัมมาชีพ หมู่ที่ ๓	เพื่อบูรณาการร่วมกับ พัฒนาชุมชนอำเภอใน การจัดอบรมตั้งกลุ่ม สัมมาชีพ หมู่ที่ ๓	บูรณาการร่วมกับ พัฒนาชุมชนอำเภอใน การจัดอบรมตั้งกลุ่ม สัมมาชีพ หมู่ที่ ๓	-	-	๑๐,๐๐๐	๑๐,๐๐๐	๑๐,๐๐๐	ร้อยละของ ประชาชน	ประชาชนมีทักษะ ความรู้ในการพัฒนา อาชีพ และมีรายได้ เสริม	สำนักปลัด
๑๕๗	โครงการอบรม สัมมาชีพ บ้านหัวโนน หมู่ที่ ๔	เพื่อบูรณาการร่วมกับ พัฒนาชุมชนอำเภอใน การจัดอบรมตั้งกลุ่ม สัมมาชีพ หมู่ที่ ๔	บูรณาการร่วมกับ พัฒนาชุมชนอำเภอใน การจัดอบรมตั้งกลุ่ม สัมมาชีพ หมู่ที่ ๔	-	-	๑๐,๐๐๐	๑๐,๐๐๐	๑๐,๐๐๐	ร้อยละของ ประชาชน	ประชาชนมีทักษะ ความรู้ในการพัฒนา อาชีพ และมีรายได้ เสริม	สำนักปลัด

ก. ยุทธศาสตร์การพัฒนาจังหวัดที่ ๓ : เสริมสร้างความมั่นคงและสังคมคุณภาพตามวิถีภูมิปัญญาไทย

ข. ยุทธศาสตร์การพัฒนาของ อปท.ในเขตจังหวัด ยุทธศาสตร์ที่ ๑ การพัฒนาคุณภาพชีวิต

๑. ยุทธศาสตร์การพัฒนาคุณภาพชีวิต

๑.๘ แผนงานสร้างความเข้มแข็งของชุมชน (งานส่งเสริมและสนับสนุนความเข้มแข็งของชุมชน) (ต่อ)

ที่	โครงการ	วัตถุประสงค์	เป้าหมาย (ผลผลิตของ โครงการ)	งบประมาณและที่มา					ตัวชี้วัด (KPI)	ผลลัพธ์ที่คาดว่าจะได้รับ	หน่วยงานที่รับผิดชอบ
				๒๕๖๖ (บาท)	๒๕๖๗ (บาท)	๒๕๖๘ (บาท)	๒๕๖๙ (บาท)	๒๕๗๐ (บาท)			
๑๕๘	โครงการพัฒนาศักยภาพสัมมาชีพ หมู่ที่ ๕	เพื่อบูรณาการร่วมกับพัฒนาชุมชนอำเภอในการจัดอบรมตั้งกลุ่มสัมมาชีพ หมู่ที่ ๕	บูรณาการร่วมกับพัฒนาชุมชนอำเภอในการจัดอบรมตั้งกลุ่มสัมมาชีพ หมู่ที่ ๕	-	-	๑๐,๐๐๐	๑๐,๐๐๐	๑๐,๐๐๐	ร้อยละของประชาชน	ประชาชนมีทักษะความรู้ในการพัฒนาอาชีพ และมีรายได้เสริม	สำนักปลัด
๑๕๙	โครงการจัดตั้งกลุ่มสัมมาชีพ หมู่ที่ ๖	เพื่อบูรณาการร่วมกับพัฒนาชุมชนอำเภอในการจัดอบรมตั้งกลุ่มสัมมาชีพ หมู่ที่ ๖	บูรณาการร่วมกับพัฒนาชุมชนอำเภอในการจัดอบรมตั้งกลุ่มสัมมาชีพ หมู่ที่ ๖	-	-	๑๐,๐๐๐	๑๐,๐๐๐	๑๐,๐๐๐	ร้อยละของประชาชน	ประชาชนมีทักษะความรู้ในการพัฒนาอาชีพ และมีรายได้เสริม	สำนักปลัด
๑๖๐	โครงการจัดตั้งกลุ่มสัมมาชีพ หมู่ที่ ๗	เพื่อบูรณาการร่วมกับพัฒนาชุมชนอำเภอในการจัดอบรมตั้งกลุ่มสัมมาชีพ หมู่ที่ ๗	บูรณาการร่วมกับพัฒนาชุมชนอำเภอในการจัดอบรมตั้งกลุ่มสัมมาชีพ หมู่ที่ ๗	-	-	๑๐,๐๐๐	๑๐,๐๐๐	๑๐,๐๐๐	ร้อยละของประชาชน	ประชาชนมีทักษะความรู้ในการพัฒนาอาชีพ และมีรายได้เสริม	สำนักปลัด

## ๑.๙) แผนงานการศาสนาวัฒนธรรมและนันทนาการ

ก. ยุทธศาสตร์การพัฒนาจังหวัดที่ ๓ : เสริมสร้างความมั่นคงและสังคมคุณภาพตามวิถีภูมิปัญญาไทย

ข. ยุทธศาสตร์การพัฒนาของ อปท.ในเขตจังหวัด ยุทธศาสตร์ที่ ๑ การพัฒนาคุณภาพชีวิต

๑. ยุทธศาสตร์การพัฒนาคุณภาพชีวิต

๑.๙) แผนงานการศาสนาวัฒนธรรมและนันทนาการ(งานกีฬาและนันทนาการ)

ที่	โครงการ	วัตถุประสงค์	เป้าหมาย (ผลผลิตของ โครงการ)	งบประมาณและที่มา					ตัวชี้วัด (KPI)	ผลลัพธ์ที่คาดว่าจะได้รับ	หน่วยงานที่ รับผิดชอบ
				๒๕๖๖ (บาท)	๒๕๖๗ (บาท)	๒๕๖๘ (บาท)	๒๕๖๙ (บาท)	๒๕๗๐ (บาท)			
๑๖๑	โครงการแข่งขันกีฬา อบต.เตาปูนสามัคคี ด้านยาเสพติด	เพื่อจัดการแข่งขันกีฬา อบต.เตาปูนสามัคคี ด้านยาเสพติด	จัดการแข่งขันกีฬา อบต.เตาปูนสามัคคี ด้านยาเสพติด	๘๐,๐๐๐	๘๐,๐๐๐	๘๐,๐๐๐	๘๐,๐๐๐	๘๐,๐๐๐	ร้อยละของ ประชาชน	ประชาชนมีความรัก สามัคคี ส่งเสริมการออกกำลังกาย ด้านยาเสพติด	สำนักปลัด



## ๑.๑๐) แผนงานงบบกลาง

- ก. ยุทธศาสตร์การพัฒนาจังหวัดที่ ๔ : เสริมสร้างระบบบริการสาธารณะที่มีคุณภาพมาตรฐาน
- ข. ยุทธศาสตร์การพัฒนาของ อปท.ในเขตจังหวัด ยุทธศาสตร์ที่ ๑ การพัฒนาคุณภาพชีวิต

๑. ยุทธศาสตร์การพัฒนาคุณภาพชีวิต

๑.๑๐) แผนงานงบกลาง (งานงบกลาง)

ที่	โครงการ	วัตถุประสงค์	เป้าหมาย (ผลผลิตของ โครงการ)	งบประมาณและที่มา					ตัวชี้วัด (KPI)	ผลลัพธ์ที่คาดว่าจะได้รับ	หน่วยงานที่รับผิดชอบ
				๒๕๖๖ (บาท)	๒๕๖๗ (บาท)	๒๕๖๘ (บาท)	๒๕๖๙ (บาท)	๒๕๗๐ (บาท)			
๑๖๒	ค่าเบี้ยยังชีพผู้สูงอายุ	เพื่อจ่ายเป็นค่าเบี้ยยังชีพให้แก่ผู้สูงอายุในตำบล	จ่ายเป็นค่าเบี้ยยังชีพให้แก่ผู้สูงอายุในตำบล	๒,๗๐๐,๐๐๐	๒,๗๐๐,๐๐๐	๒,๗๐๐,๐๐๐	๒,๗๐๐,๐๐๐	๒,๗๐๐,๐๐๐	ร้อยละของผู้สูงอายุในตำบล	ผู้สูงอายุในตำบลได้รับสวัสดิการที่ดีทางสังคมในการดำรงชีวิต	สำนักปลัด
๑๖๓	ค่ายังชีพผู้พิการ	เพื่อจ่ายเป็นค่ายังชีพให้แก่ผู้พิการในตำบล	จ่ายเป็นค่ายังชีพให้แก่ผู้พิการในตำบล	๗๖๐,๐๐๐	๗๖๐,๐๐๐	๗๖๐,๐๐๐	๗๖๐,๐๐๐	๗๖๐,๐๐๐	ร้อยละของผู้พิการในตำบล	ผู้พิการในตำบลได้รับสวัสดิการที่ดีทางสังคมในการดำรงชีวิต	สำนักปลัด
๑๖๔	ค่าเบี้ยยังชีพผู้ป่วยเอดส์	เพื่อจ่ายเป็นค่าเบี้ยยังชีพให้แก่ผู้ป่วยเอดส์ในตำบล	จ่ายเป็นค่าเบี้ยยังชีพให้แก่ผู้ป่วยเอดส์ในตำบล	๖,๐๐๐	๖,๐๐๐	๖,๐๐๐	๖,๐๐๐	๖,๐๐๐	ร้อยละของผู้ป่วยเอดส์ในตำบล	ผู้ป่วยเอดส์ในตำบลได้รับสวัสดิการที่ดีทางสังคมในการดำรงชีวิต	สำนักปลัด

## ยุทธศาสตร์ที่ ๒ : การพัฒนาบริหารทรัพยากรธรรมชาติและสิ่งแวดล้อม

## ๒.๑) แผนงานการเกษตร (งานอนุรักษ์แหล่งน้ำและป่าไม้)

องค์การบริหารส่วนตำบลเตาปูน อำเภอแก่งคอย จังหวัดสระบุรี

ก. ยุทธศาสตร์การพัฒนาจังหวัดที่ ๑ : ส่งเสริมการค้าการลงทุนและการท่องเที่ยวในอุตสาหกรรมที่เป็นมิตรกับสิ่งแวดล้อม

ข. ยุทธศาสตร์การพัฒนาของ อปท.ในเขตจังหวัด ยุทธศาสตร์ที่ ๒ การพัฒนาบริหารทรัพยากรธรรมชาติและสิ่งแวดล้อม

๒. การพัฒนาบริหารทรัพยากรธรรมชาติและสิ่งแวดล้อม

๒.๑) แผนงานการเกษตร (งานอนุรักษ์แหล่งน้ำและป่าไม้)

ที่	โครงการ	วัตถุประสงค์	เป้าหมาย (ผลผลิตของ โครงการ)	งบประมาณและที่มา					ตัวชี้วัด (KPI)	ผลลัพธ์ที่คาดว่าจะได้รับ	หน่วยงานที่รับผิดชอบ
				๒๕๖๖ (บาท)	๒๕๖๗ (บาท)	๒๕๖๘ (บาท)	๒๕๖๙ (บาท)	๒๕๗๐ (บาท)			
๑๖๕	โครงการกิจกรรมเพื่อ บำรุงรักษา ทรัพยากรธรรมชาติและสิ่งแวดล้อม	เพื่อจัดกิจกรรม บำรุงรักษา ทรัพยากรธรรมชาติและสิ่งแวดล้อม	จัดกิจกรรมบำรุงรักษา ทรัพยากรธรรมชาติและสิ่งแวดล้อม	๒๐,๐๐๐	๒๐,๐๐๐	๒๐,๐๐๐	๒๐,๐๐๐	๒๐,๐๐๐	ร้อยละของ ประชาชน	ทรัพยากรธรรมชาติและสิ่งแวดล้อมใน เขตพื้นที่ตำบลเตาปูนได้รับการ บำรุงรักษาและ พัฒนาให้ตำบลมีความน่าอยู่	สำนักปลัด
๑๖๖	โครงการ “รักษาน้ำ รักษาแผ่นดิน”	เพื่อจัดกิจกรรม เกี่ยวกับการส่งเสริม การอนุรักษ์ดิน	จัดกิจกรรมเกี่ยวกับการ ส่งเสริมการ อนุรักษ์ดิน	๒๐,๐๐๐	๒๐,๐๐๐	๒๐,๐๐๐	๒๐,๐๐๐	๒๐,๐๐๐	ร้อยละของ ประชาชน	ทรัพยากรดินและ น้ำในเขตพื้นที่ตำบลเตาปูนได้รับอนุรักษ์ และพัฒนาให้ตำบลมีความน่าอยู่	สำนักปลัด

## ๒.๒) แผนงานเคหะและชุมชน (งานกำจัดขยะมูลฝอยและสิ่งปฏิกูล)

- ก. ยุทธศาสตร์การพัฒนาจังหวัดที่ ๑ : ส่งเสริมการค้าการลงทุนและการท่องเที่ยวในอุตสาหกรรมที่เป็นมิตรกับสิ่งแวดล้อม
- ข. ยุทธศาสตร์การพัฒนาของ อปท.ในเขตจังหวัด ยุทธศาสตร์ที่ ๒ การพัฒนาบริหารทรัพยากรธรรมชาติและสิ่งแวดล้อม
  - ๒. การพัฒนาบริหารทรัพยากรธรรมชาติและสิ่งแวดล้อม

๒.๒) แผนงานเคหะและชุมชน (งานกำจัดขยะมูลฝอยและสิ่งปฏิกูล)

ที่	โครงการ	วัตถุประสงค์	เป้าหมาย (ผลผลิตของโครงการ)	งบประมาณและที่มา					ตัวชี้วัด (KPI)	ผลลัพธ์ที่คาดว่าจะได้รับ	หน่วยงานที่รับผิดชอบ
				๒๕๖๖ (บาท)	๒๕๖๗ (บาท)	๒๕๖๘ (บาท)	๒๕๖๙ (บาท)	๒๕๗๐ (บาท)			
๑๖๗	โครงการปรับปรุงภูมิทัศน์บริเวณที่ทำการอบต. เต่าปูน และภายในอบต.เต่าปูน	เพื่อปรับปรุงภูมิทัศน์บริเวณที่ทำการอบต. เต่าปูน และภายในอบต.เต่าปูน	ปรับปรุงภูมิทัศน์บริเวณที่ทำการอบต. เต่าปูน และภายในอบต.เต่าปูน	๑๐,๐๐๐	๑๐,๐๐๐	๑๐,๐๐๐	๑๐,๐๐๐	๑๐,๐๐๐	ร้อยละของการปรับปรุงภูมิทัศน์ภายในอบต.เต่าปูน	ที่ทำการอบต.เต่าปูน มีความสะอาด เหมาะสมต่อการให้บริการแก่ประชาชน	กองช่าง
๑๖๘	โครงการปรับปรุงภูมิทัศน์ทั้งตำบล	เพื่อปรับปรุงภูมิทัศน์ทั้งตำบล	ปรับปรุงภูมิทัศน์ทั้งตำบล	๓๐,๐๐๐	๓๐,๐๐๐	๓๐,๐๐๐	๓๐,๐๐๐	๓๐,๐๐๐	ร้อยละของการปรับปรุงภูมิทัศน์ทั้งตำบล	พื้นที่ในเขตตำบลเต่าปูน ทุกหมู่บ้านมีความน่าอยู่	กองช่าง
๑๖๙	โครงการจัดซื้อถังขยะ	เพื่อจัดซื้อถังขยะ	จัดซื้อถังขยะ	๒๐,๐๐๐	๒๐,๐๐๐	๒๐,๐๐๐	๒๐,๐๐๐	๒๐,๐๐๐	ร้อยละของการจัดซื้อถังขยะ	มีจำนวนถังขยะที่เพียงพอต่อปริมาณขยะที่เพิ่มขึ้น และถูกต้องตามหลักการจัดการในการคัดแยกขยะมูลฝอย	กองช่าง
๑๗๐	โครงการบริหารจัดการขยะมูลฝอยในชุมชน	เพื่อส่งเสริมสนับสนุนการบริหารจัดการขยะมูลฝอยในชุมชน	จัดกิจกรรม ฝึกอบรมเชิงปฏิบัติการ อบรมองค์ความรู้เกี่ยวกับการบริหารจัดการขยะมูลฝอยในชุมชน	๒๐๐,๐๐๐	๒๐๐,๐๐๐	๒๐๐,๐๐๐	๒๐๐,๐๐๐	๒๐๐,๐๐๐	ร้อยละของประชาชน	ประชาชนเกิดจิตสำนึก และมีการบริหารจัดการขยะมูลฝอยในชุมชนในทุกระดับ	สำนักปลัด
๑๗๑	โครงการทำคอกล้อมถังขยะทั้งตำบลเต่าปูน	เพื่อจัดทำคอกล้อมถังขยะทั้งตำบลเต่าปูน	จัดทำคอกล้อมถังขยะทั้งตำบลเต่าปูน	๑๐๐,๐๐๐	๑๐๐,๐๐๐	๑๐๐,๐๐๐	๑๐๐,๐๐๐	๑๐๐,๐๐๐	ร้อยละของคอกล้อมถังขยะทั้งตำบล	เกิดความเป็นระเบียบเรียบร้อยในการจัดการถังขยะทั้งตำบล	กองช่าง

ก. ยุทธศาสตร์การพัฒนาจังหวัดที่ ๑ : ส่งเสริมการค้าการลงทุนและการท่องเที่ยวในอุตสาหกรรมที่เป็นมิตรกับสิ่งแวดล้อม

ข. ยุทธศาสตร์การพัฒนาของ อปท. ในเขตจังหวัด ยุทธศาสตร์ที่ ๒ การพัฒนาบริหารทรัพยากรธรรมชาติและสิ่งแวดล้อม

๒. การพัฒนาบริหารทรัพยากรธรรมชาติและสิ่งแวดล้อม

๒.๒) แผนงานเคหะและชุมชน (งานบำบัดน้ำเสีย) (ต่อ)

ที่	โครงการ	วัตถุประสงค์	เป้าหมาย (ผลผลิตของ โครงการ)	งบประมาณและที่มา					ตัวชี้วัด (KPI)	ผลลัพธ์ที่คาดว่าจะ ได้รับ	หน่วยงานที่ รับผิดชอบ
				๒๕๖๖ (บาท)	๒๕๖๗ (บาท)	๒๕๖๘ (บาท)	๒๕๖๙ (บาท)	๒๕๗๐ (บาท)			
๑๗๒	โครงการซ่อมแซม ปรับปรุงคลองระบาย น้ำสาธารณะ (คลอง สี่ไถ่) ในเขตตำบล เตาปูน	เพื่อซ่อมแซม ปรับปรุงคลอง ระบายน้ำสาธารณะ (คลองสี่ไถ่) ในเขต ตำบลเตาปูน	ซ่อมแซมปรับปรุง คลองระบายน้ำ สาธารณะ (คลองสี่ไถ่) ในเขตตำบลเตาปูน	-	-	๑,๗๓๐,๐๐๐	๑,๗๓๐,๐๐๐	๑,๗๓๐,๐๐๐	ร้อยละของซ่อมแซม ปรับปรุงคลองระบาย น้ำสาธารณะ (คลอง สี่ไถ่)	สามารถป้องกันและ แก้ไขปัญหาเกี่ยวกับการ ระบายน้ำได้	กองช่าง
๑๗๓	โครงการลอกสิ่ง ปฏิกูลท่อน้ำเสียทั้ง ตำบล	เพื่อดำเนินการลอก สิ่งปฏิกูลท่อน้ำเสีย ทั้งตำบล	ดำเนินการลอกสิ่ง ปฏิกูลท่อน้ำเสียทั้ง ตำบล	-	-	๕๐๐,๐๐๐	๕๐๐,๐๐๐	๕๐๐,๐๐๐	ร้อยละของการ ดำเนินการลอกสิ่ง ปฏิกูลท่อน้ำเสีย	สามารถป้องกันและ แก้ไขปัญหาที่เน่าเสีย ได้	กองช่าง
๑๗๔	โครงการขุดลอกท่อ ระบายน้ำทั้งตำบล	เพื่อดำเนินการขุด ลอกท่อระบายน้ำทั้ง ตำบล	ดำเนินการขุดลอกท่อ ระบายน้ำทั้งตำบล	-	-	๓๐๐,๐๐๐	๓๐๐,๐๐๐	๓๐๐,๐๐๐	ร้อยละของ ดำเนินการขุดลอกท่อ ระบายน้ำทั้งตำบล	สามารถป้องกันและ แก้ไขปัญหาเกี่ยวกับการ ระบายน้ำได้	กองช่าง
๑๗๕	โครงการซ่อมแซมท่อ ระบายน้ำทั้งตำบล	เพื่อซ่อมแซมท่อ ระบายน้ำทั้งตำบล	ซ่อมแซมท่อระบายน้ำ ทั้งตำบล	-	-	๓๐๐,๐๐๐	๓๐๐,๐๐๐	๓๐๐,๐๐๐	ร้อยละของซ่อมแซม ท่อระบายน้ำทั้ง ตำบล	สามารถป้องกันและ แก้ไขปัญหาเกี่ยวกับการ ระบายน้ำได้	กองช่าง
๑๗๖	โครงการทำท่อ ระบายน้ำจาก โรงเรียนวัดเตาปูนลง สู่น้ำป่าสัก	เพื่อทำท่อระบายน้ำ จากโรงเรียนวัดเตา ปูนลงสู่น้ำป่าสัก	ทำท่อระบายน้ำจาก โรงเรียนวัดเตาปูนลงสู่ แม่น้ำป่าสัก	-	-	๑๐๐,๐๐๐	๑๐๐,๐๐๐	๑๐๐,๐๐๐	ร้อยละของการทำท่อ ระบายน้ำ	สามารถป้องกันและ แก้ไขปัญหาเกี่ยวกับการ ระบายน้ำได้	กองช่าง

ก. ยุทธศาสตร์การพัฒนาจังหวัดที่ ๑ : ส่งเสริมการค้าการลงทุนและการท่องเที่ยวในอุตสาหกรรมที่เป็นมิตรกับสิ่งแวดล้อม

ข. ยุทธศาสตร์การพัฒนาของ อปท.ในเขตจังหวัด ยุทธศาสตร์ที่ ๒ การพัฒนาบริหารทรัพยากรธรรมชาติและสิ่งแวดล้อม

๒. การพัฒนาบริหารทรัพยากรธรรมชาติและสิ่งแวดล้อม



๒.๒) แผนงานเคหะและชุมชน (งานบำบัดน้ำเสีย) (ต่อ)

ที่	โครงการ	วัตถุประสงค์	เป้าหมาย (ผลผลิตของโครงการ)	งบประมาณและที่มา					ตัวชี้วัด (KPI)	ผลลัพธ์ที่คาดว่าจะได้รับ	หน่วยงานที่รับผิดชอบ
				๒๕๖๖ (บาท)	๒๕๖๗ (บาท)	๒๕๖๘ (บาท)	๒๕๖๙ (บาท)	๒๕๗๐ (บาท)			
๑๗๗	โครงการเชื่อมต่อระบายน้ำจากโรงเรียนวัดเตาปูนไปสู่ท่อสาธารณะ	เพื่อเชื่อมต่อระบายน้ำจากโรงเรียนวัดเตาปูนไปสู่ท่อสาธารณะ	เชื่อมต่อระบายน้ำจากโรงเรียนวัดเตาปูนไปสู่ท่อสาธารณะ	-	-	๓๐๐,๐๐๐	๓๐๐,๐๐๐	๓๐๐,๐๐๐	ร้อยละของการเชื่อมต่อระบายน้ำ	สามารถป้องกันและแก้ไขปัญหาเกี่ยวกับการระบายน้ำได้	กองช่าง
๑๗๘	โครงการวางท่อระบายน้ำทิ้งและชุดเจาะท่อลอดถนนใหญ่ หมู่ที่ ๑ (จากหน้าบ้านนางประสิทธิ์ วงษ์ละออ มาจรดกับท่อน้ำทิ้งเดิม)	เพื่อวางท่อระบายน้ำทิ้งและชุดเจาะท่อลอดถนนใหญ่ หมู่ที่ ๑ (จากหน้าบ้านนางประสิทธิ์ วงษ์ละออ มาจรดกับท่อน้ำทิ้งเดิม)	วางท่อระบายน้ำทิ้งและชุดเจาะท่อลอดถนนใหญ่ หมู่ที่ ๑ (จากหน้าบ้านนางประสิทธิ์ วงษ์ละออ มาจรดกับท่อน้ำทิ้งเดิม)	-	-	๑,๐๐๐,๐๐๐	๑,๐๐๐,๐๐๐	๑,๐๐๐,๐๐๐	ร้อยละของการวางท่อระบายน้ำทิ้งและชุดเจาะท่อลอดถนนใหญ่ หมู่ที่ ๑	สามารถป้องกันและแก้ไขปัญหาเกี่ยวกับการระบายน้ำได้	กองช่าง
๑๗๙	โครงการจัดทำท่อระบายน้ำ หมู่ที่ ๑ (จากบ้านนายสมภพ วงษ์ล่อ ถึงบ้านนายสมหมาย สุวรรณสิทธิ์)	เพื่อจัดทำท่อระบายน้ำ หมู่ที่ ๑ (จากบ้านนายสมภพ วงษ์ล่อ ถึงบ้านนายสมหมาย สุวรรณสิทธิ์)	จัดทำท่อระบายน้ำ หมู่ที่ ๑ (จากบ้านนายสมภพ วงษ์ล่อ ถึงบ้านนายสมหมาย สุวรรณสิทธิ์)	-	-	๒๐,๐๐๐	๒๐,๐๐๐	๒๐,๐๐๐	ร้อยละของการจัดทำท่อระบายน้ำ หมู่ที่ ๑	สามารถป้องกันและแก้ไขปัญหาเกี่ยวกับการระบายน้ำได้	กองช่าง
๑๘๐	โครงการวางท่อระบายน้ำ หมู่ที่ ๑ (ฝั่งบ้านนายรด วงษ์ล่อ ไปจรดกับหมู่ที่ ๗)	เพื่อวางท่อระบายน้ำ หมู่ที่ ๑ (ฝั่งบ้านนายรด วงษ์ล่อ ไปจรดกับหมู่ที่ ๗)	วางท่อระบายน้ำ หมู่ที่ ๑ (ฝั่งบ้านนายรด วงษ์ล่อ ไปจรดกับหมู่ที่ ๗)	-	-	๓๕๐,๐๐๐	๓๕๐,๐๐๐	๓๕๐,๐๐๐	ร้อยละของการวางท่อระบายน้ำ หมู่ที่ ๑	สามารถป้องกันและแก้ไขปัญหาเกี่ยวกับการระบายน้ำได้	กองช่าง
๑๘๑	โครงการจัดทำรางระบายน้ำ หมู่ที่ ๑ (บ้านนางทองใหม่ ศาสตร์สุข)	เพื่อจัดทำรางระบายน้ำ หมู่ที่ ๑ (บ้านนางทองใหม่ ศาสตร์สุข)	จัดทำรางระบายน้ำ หมู่ที่ ๑ (บ้านนางทองใหม่ ศาสตร์สุข)	-	-	๕๐,๐๐๐	๕๐,๐๐๐	๕๐,๐๐๐	ร้อยละของการจัดทำรางระบายน้ำ หมู่ที่ ๑	สามารถป้องกันและแก้ไขปัญหาเกี่ยวกับการระบายน้ำได้	กองช่าง

ก. ยุทธศาสตร์การพัฒนาจังหวัดที่ ๑ : ส่งเสริมการค้าการลงทุนและการท่องเที่ยวในอุตสาหกรรมที่เป็นมิตรกับสิ่งแวดล้อม

ข. ยุทธศาสตร์การพัฒนาของ อปท. ในเขตจังหวัด ยุทธศาสตร์ที่ ๒ การพัฒนาบริหารทรัพยากรธรรมชาติและสิ่งแวดล้อม

๒. การพัฒนาบริหารทรัพยากรธรรมชาติและสิ่งแวดล้อม

๒.๒) แผนงานเคหะและชุมชน (งานบำบัดน้ำเสีย) (ต่อ)

ที่	โครงการ	วัตถุประสงค์	เป้าหมาย (ผลผลิตของโครงการ)	งบประมาณและที่มา					ตัวชี้วัด (KPI)	ผลลัพธ์ที่คาดว่าจะได้รับ	หน่วยงานที่รับผิดชอบ
				๒๕๖๖ (บาท)	๒๕๖๗ (บาท)	๒๕๖๘ (บาท)	๒๕๖๙ (บาท)	๒๕๗๐ (บาท)			
๑๘๒	โครงการลอกวัชพืชตั้งแต่บ้านกำนัน ฐิน ทุกคลอง	เพื่อลอกวัชพืชตั้งแต่บ้าน กำนันฐินทุกคลอง	ลอกวัชพืชตั้งแต่บ้าน กำนันฐิน ทุกคลอง	-	-	๕๐๐,๐๐๐	๕๐๐,๐๐๐	๕๐๐,๐๐๐	ร้อยละของการ ลอกวัชพืช	สามารถป้องกัน และแก้ไขปัญหา น้ำเน่าเสียได้	กองช่าง
๑๘๓	โครงการวางท่อระบายน้ำพร้อมบ่อพัก หมู่ที่ ๓ (จากบ้านนายทิวา ทองย้อย มาถึงของเก่าที่ค้ำงไว้)	เพื่อวางท่อระบายน้ำพร้อมบ่อ พัก หมู่ที่ ๓ (จากบ้านนายทิวา ทองย้อย มาถึงของเก่าที่ค้ำง ไว้)	วางท่อระบายน้ำพร้อมบ่อ พัก หมู่ที่ ๓ (จากบ้านนาย ทิวา ทองย้อย มาถึงของ เก่าที่ค้ำงไว้)	-	-	๒๐๐,๐๐๐	๒๐๐,๐๐๐	๒๐๐,๐๐๐	ร้อยละของการวาง ท่อระบายน้ำ พร้อมบ่อพัก หมู่ที่ ๓	สามารถป้องกัน และแก้ไขปัญหา เกี่ยวกับการ ระบายน้ำได้	กองช่าง
๑๘๔	โครงการวางท่อระบายน้ำพร้อมบ่อพัก หมู่ที่ ๓ (จากถนนอดิเรกสาร ถึงบ้าน นายวีรยุทธ จักรพล)	เพื่อวางท่อระบายน้ำพร้อมบ่อ พัก หมู่ที่ ๓ (จากถนนอดิเรก สาร ถึงบ้านนายวีรยุทธ จักร พล)	วางท่อระบายน้ำพร้อมบ่อ พัก หมู่ที่ ๓ (จากถนน อดิเรกสาร ถึงบ้านนายวีร ยุทธ จักรพล)	-	-	๒๐๐,๐๐๐	๒๐๐,๐๐๐	๒๐๐,๐๐๐	ร้อยละของการวาง ท่อระบายน้ำ พร้อมบ่อพัก หมู่ที่ ๓	สามารถป้องกัน และแก้ไขปัญหา เกี่ยวกับการ ระบายน้ำได้	กองช่าง
๑๘๕	โครงการปรับปรุงท่อระบายน้ำ สาธารณะ หมู่ที่ ๓	เพื่อก่อสร้างปรับปรุงท่อ ระบายน้ำสาธารณะ หมู่ที่ ๓	ก่อสร้างปรับปรุงท่อ ระบายน้ำสาธารณะ หมู่ที่ ๓	-	๔๐๓,๐๐๐	-	-	-	ร้อยละของการ ปรับปรุงท่อระบาย น้ำสาธารณะ หมู่ที่ ๓	สามารถป้องกัน และแก้ไขปัญหา เกี่ยวกับการ ระบายน้ำได้	กองช่าง
๑๘๖	โครงการจัดทำท่อระบายน้ำทั้ง หมู่ที่ ๔ (ตั้งแต่หน้าบ้านนางถาวร บุตรพงษ์ จนถึงหน้าบ้านนายบำรุง สุขศิลา)	เพื่อจัดทำท่อระบายน้ำทั้ง หมู่ ที่ ๔ (ตั้งแต่หน้าบ้านนางถาวร บุตรพงษ์ จนถึงหน้าบ้านนาย บำรุง สุขศิลา)	จัดทำท่อระบายน้ำทั้ง หมู่ ที่ ๔ (ตั้งแต่หน้าบ้านนาง ถาวร บุตรพงษ์ จนถึงหน้า บ้านนายบำรุง สุขศิลา)	-	-	๑๐๐,๐๐๐	๑๐๐,๐๐๐	๑๐๐,๐๐๐	ร้อยละของการ จัดทำท่อระบายน้ำ ทั้ง หมู่ที่ ๔	สามารถป้องกัน และแก้ไขปัญหา เกี่ยวกับการ ระบายน้ำได้	กองช่าง

ก. ยุทธศาสตร์การพัฒนาจังหวัดที่ ๑ : ส่งเสริมการค้าการลงทุนและการท่องเที่ยวในอุตสาหกรรมที่เป็นมิตรกับสิ่งแวดล้อม

ข. ยุทธศาสตร์การพัฒนาของ อปท.ในเขตจังหวัด ยุทธศาสตร์ที่ ๒ การพัฒนาบริหารทรัพยากรธรรมชาติและสิ่งแวดล้อม

๒. การพัฒนาบริหารทรัพยากรธรรมชาติและสิ่งแวดล้อม

๒.๒) แผนงานเคหะและชุมชน (งานบำบัดน้ำเสีย) (ต่อ)

ที่	โครงการ	วัตถุประสงค์	เป้าหมาย (ผลผลิตของโครงการ)	งบประมาณและที่มา					ตัวชี้วัด (KPI)	ผลลัพธ์ที่คาดว่าจะ ได้รับ	หน่วยงานที่ รับผิดชอบ
				๒๕๖๖ (บาท)	๒๕๖๗ (บาท)	๒๕๖๘ (บาท)	๒๕๖๙ (บาท)	๒๕๗๐ (บาท)			
๑๘๗	โครงการก่อสร้างระบบ บำบัดน้ำเสีย หมู่ที่ ๔	เพื่อก่อสร้างระบบ บำบัดน้ำเสีย หมู่ที่ ๔	ก่อสร้างระบบบำบัดน้ำเสีย หมู่ที่ ๔	-	-	๒๐๐,๐๐๐	๒๐๐,๐๐๐	๒๐๐,๐๐๐	ร้อยละของการ ก่อสร้างระบบบำบัด น้ำเสีย หมู่ที่ ๔	สามารถป้องกันและแก้ไข ปัญหาน้ำเน่าเสียได้	กองช่าง
๑๘๘	โครงการปรับปรุง ซ่อมแซม คลองส่งน้ำ ชลประทานสายฝิ่งซ้าย หมู่ที่ ๔	เพื่อปรับปรุง ซ่อมแซม คลองส่ง น้ำชลประทานสาย ฝิ่งซ้าย หมู่ที่ ๔	ปรับปรุง ซ่อมแซม คลองส่ง น้ำชลประทานสายฝิ่งซ้าย หมู่ที่ ๔	-	-	๕๐๐,๐๐๐	๕๐๐,๐๐๐	๕๐๐,๐๐๐	ร้อยละของการ ปรับปรุง ซ่อมแซม คลองส่งน้ำ ชลประทานสายฝิ่ง ซ้าย หมู่ที่ ๔	สามารถป้องกันและแก้ไข ปัญหาเกี่ยวกับการส่งน้ำ จากคลองส่งน้ำ ชลประทานได้	กองช่าง
๑๘๙	โครงการขุดลอกคลอง ระบายน้ำ (บายพาส) หมู่ที่ ๔	เพื่อขุดลอกคลอง ระบายน้ำ (บายพาส) หมู่ที่ ๔	ขุดลอกคลองระบายน้ำ (บายพาส) หมู่ที่ ๔	-	-	๓๐๐,๐๐๐	๓๐๐,๐๐๐	๓๐๐,๐๐๐	ร้อยละของการขุด ลอกคลองระบายน้ำ (บายพาส) หมู่ที่ ๔	สามารถป้องกันและแก้ไข ปัญหาเกี่ยวกับการระบาย น้ำได้	กองช่าง
๑๙๐	โครงการวางท่อระบาย น้ำ หมู่ที่ ๔ (จากบ้าน นางสมล สุขศิลา ถึงร้าน ไถ่ย่างป่าพร)	เพื่อวางท่อระบายน้ำ หมู่ที่ ๔ (จากบ้าน นางสมล สุขศิลา ถึง ร้านไถ่ย่างป่าพร)	วางท่อระบายน้ำ หมู่ที่ ๔ (จากบ้านนางสมล สุขศิลา ถึงร้านไถ่ย่างป่าพร)	-	-	๒๓๔,๐๐๐	๒๓๔,๐๐๐	๒๓๔,๐๐๐	ร้อยละของการวาง ท่อระบายน้ำ หมู่ที่ ๔	สามารถป้องกันและแก้ไข ปัญหาเกี่ยวกับการระบาย น้ำได้	กองช่าง
๑๙๑	โครงการวางท่อระบาย น้ำรอบหมู่บ้าน หมู่ที่ ๕	เพื่อวางท่อระบายน้ำ รอบหมู่บ้าน หมู่ที่ ๕	วางท่อระบายน้ำรอบ หมู่บ้าน หมู่ที่ ๕	-	-	๓๐๐,๐๐๐	๓๐๐,๐๐๐	๓๐๐,๐๐๐	ร้อยละของการวาง ท่อระบายน้ำรอบ หมู่บ้าน หมู่ที่ ๕	สามารถป้องกันและแก้ไข ปัญหาเกี่ยวกับการระบาย น้ำได้	กองช่าง

ก. ยุทธศาสตร์การพัฒนาจังหวัดที่ ๑ : ส่งเสริมการค้าการลงทุนและการท่องเที่ยวในอุตสาหกรรมที่เป็นมิตรกับสิ่งแวดล้อม

ข. ยุทธศาสตร์การพัฒนาของ อปท. ในเขตจังหวัด ยุทธศาสตร์ที่ ๒ การพัฒนาบริหารทรัพยากรธรรมชาติและสิ่งแวดล้อม

๒. การพัฒนาบริหารทรัพยากรธรรมชาติและสิ่งแวดล้อม

๒.๒) แผนงานเคหะและชุมชน (งานบำบัดน้ำเสีย) (ต่อ)

ที่	โครงการ	วัตถุประสงค์	เป้าหมาย (ผลผลิตของโครงการ)	งบประมาณและที่มา					ตัวชี้วัด (KPI)	ผลลัพธ์ที่คาดว่าจะได้รับ	หน่วยงานที่รับผิดชอบ
				๒๕๖๖ (บาท)	๒๕๖๗ (บาท)	๒๕๖๘ (บาท)	๒๕๖๙ (บาท)	๒๕๗๐ (บาท)			
๑๙๒	โครงการวางท่อระบายน้ำ หมู่ที่ ๕ (บริเวณจากบ้านนางสมจิตร สีตามา ถึงครัววนพรัตน์)	เพื่อวางท่อระบายน้ำ หมู่ที่ ๕ (บริเวณจากบ้านนางสมจิตร สีตามา ถึงครัววนพรัตน์)	วางท่อระบายน้ำ หมู่ที่ ๕ (บริเวณจากบ้านนางสมจิตร สีตามา ถึงครัววนพรัตน์)	-	-	๑,๕๐๐,๐๐๐	๑,๕๐๐,๐๐๐	๑,๕๐๐,๐๐๐	ร้อยละของการวางท่อระบายน้ำ หมู่ที่ ๕	สามารถป้องกันและแก้ไข ปัญหาเกี่ยวกับการระบายน้ำได้	กองช่าง
๑๙๓	โครงการวางท่อระบายน้ำพร้อมบ่อพัก หมู่ที่ ๕ (หน้าตึกแถวบ้านนายชอบ บุญจันทร์ จากสามแยกไฟแดงถึงแม่น้ำป่าสัก)	เพื่อวางท่อระบายน้ำพร้อมบ่อพัก หมู่ที่ ๕ (หน้าตึกแถวบ้านนายชอบ บุญจันทร์ จากสามแยกไฟแดงถึงแม่น้ำป่าสัก)	วางท่อระบายน้ำพร้อมบ่อพัก หมู่ที่ ๕ (หน้าตึกแถวบ้านนายชอบ บุญจันทร์ จากสามแยกไฟแดงถึงแม่น้ำป่าสัก)	-	-	๕๐๐,๐๐๐	๕๐๐,๐๐๐	๕๐๐,๐๐๐	ร้อยละของการวางท่อระบายน้ำพร้อมบ่อพัก หมู่ที่ ๕	สามารถป้องกันและแก้ไข ปัญหาเกี่ยวกับการระบายน้ำได้	กองช่าง
๑๙๔	โครงการวางท่อระบายน้ำ หมู่ที่ ๕ (จากอพาร์ทเมนต์ที่โกลเด้นท์เกท ถึงสามแยกไฟแดงเชื่อมต่อกับท่อระบายน้ำเดิมลงสู่แม่น้ำป่าสัก)	เพื่อวางท่อระบายน้ำ หมู่ที่ ๕ (จากอพาร์ทเมนต์ที่โกลเด้นท์เกท ถึงสามแยกไฟแดงเชื่อมต่อกับท่อระบายน้ำเดิมลงสู่แม่น้ำป่าสัก)	วางท่อระบายน้ำ หมู่ที่ ๕ (จากอพาร์ทเมนต์ที่โกลเด้นท์เกท ถึงสามแยกไฟแดงเชื่อมต่อกับท่อระบายน้ำเดิมลงสู่แม่น้ำป่าสัก)	-	-	๔๐๐,๐๐๐	๔๐๐,๐๐๐	๔๐๐,๐๐๐	ร้อยละของการวางท่อระบายน้ำ หมู่ที่ ๕	สามารถป้องกันและแก้ไข ปัญหาเกี่ยวกับการระบายน้ำได้	กองช่าง
๑๙๕	โครงการซ่อมแซมชุดลอกคลองส่งน้ำ หมู่ที่ ๕	เพื่อซ่อมแซม ชุดลอกคลองส่งน้ำ หมู่ที่ ๕	ซ่อมแซม ชุดลอกคลองส่งน้ำ หมู่ที่ ๕	-	-	๑๐๐,๐๐๐	๑๐๐,๐๐๐	๑๐๐,๐๐๐	ร้อยละของการซ่อมแซม ชุดลอกคลองส่งน้ำ หมู่ที่ ๕	สามารถป้องกันและแก้ไข ปัญหาเกี่ยวกับการระบายน้ำได้	กองช่าง

ก. ยุทธศาสตร์การพัฒนาจังหวัดที่ ๑ : ส่งเสริมการค้าการลงทุนและการท่องเที่ยวในอุตสาหกรรมที่เป็นมิตรกับสิ่งแวดล้อม

ข. ยุทธศาสตร์การพัฒนาของ อปท. ในเขตจังหวัด ยุทธศาสตร์ที่ ๒ การพัฒนาบริหารทรัพยากรธรรมชาติและสิ่งแวดล้อม

๒. การพัฒนาบริหารทรัพยากรธรรมชาติและสิ่งแวดล้อม

๒.๒) แผนงานเคหะและชุมชน (งานบำบัดน้ำเสีย) (ต่อ)

			เป้าหมาย	งบประมาณและที่มา	ตัวชี้วัด	ผลลัพธ์ที่คาดว่าจะได้รับ	หน่วยงานที่รับผิดชอบ
--	--	--	----------	------------------	-----------	--------------------------	----------------------

ที่	โครงการ	วัตถุประสงค์	(ผลผลิตของโครงการ)	๒๕๖๖ (บาท)	๒๕๖๗ (บาท)	๒๕๖๘ (บาท)	๒๕๖๙ (บาท)	๒๕๗๐ (บาท)	(KPI)	จะได้รับ	รับผิดชอบ
๑๙๖	โครงการวางท่อระบายน้ำพร้อมบ่อพัก หมู่ที่ ๖ (เชื่อมต่อบ้านนายชัยณรงค์ ชีพาพรหม ถึงบ้านนางสำริด กวางทอง)	เพื่อวางท่อระบายน้ำพร้อมบ่อพัก หมู่ที่ ๖ (เชื่อมต่อบ้านนายชัยณรงค์ ชีพาพรหม ถึงบ้านนางสำริด กวางทอง)	วางท่อระบายน้ำพร้อมบ่อพัก หมู่ที่ ๖ (เชื่อมต่อบ้านนายชัยณรงค์ ชีพาพรหม ถึงบ้านนางสำริด กวางทอง)	-	-	๑๗๕,๐๐๐	๑๗๕,๐๐๐	๑๗๕,๐๐๐	ร้อยละของการวางท่อระบายน้ำพร้อมบ่อพัก หมู่ที่ ๖	สามารถป้องกันและแก้ไขปัญหาเกี่ยวกับการระบายน้ำได้	กองช่าง
๑๙๗	โครงการทำท่อระบายน้ำจากศาลา SML ถึงท่อระบายน้ำหลัก หมู่ที่ ๖	เพื่อทำท่อระบายน้ำจากศาลา SML ถึงท่อระบายน้ำหลัก หมู่ที่ ๖	ทำท่อระบายน้ำจากศาลา SML ถึงท่อระบายน้ำหลัก หมู่ที่ ๖	-	-	๕๐๐,๐๐๐	๕๐๐,๐๐๐	๕๐๐,๐๐๐	ร้อยละของการทำท่อระบายน้ำจากศาลา SML ถึงท่อระบายน้ำหลัก หมู่ที่ ๖	สามารถป้องกันและแก้ไขปัญหาเกี่ยวกับการระบายน้ำได้	กองช่าง
๑๙๘	โครงการวางท่อระบายน้ำพร้อมบ่อพัก หมู่ที่ ๖ (บริเวณบ้านนางมาลี การมี ถึงบ้านนายเฉลียง โยธานารถ)	เพื่อวางท่อระบายน้ำพร้อมบ่อพัก หมู่ที่ ๖ (บริเวณบ้านนางมาลี การมี ถึงบ้านนายเฉลียง โยธานารถ)	วางท่อระบายน้ำพร้อมบ่อพัก หมู่ที่ ๖ (บริเวณบ้านนางมาลี การมี ถึงบ้านนายเฉลียง โยธานารถ)	-	-	๒๕,๐๐๐	๒๕,๐๐๐	๒๕,๐๐๐	ร้อยละของการวางท่อระบายน้ำพร้อมบ่อพัก หมู่ที่ ๖	สามารถป้องกันและแก้ไขปัญหาเกี่ยวกับการระบายน้ำได้	กองช่าง
๑๙๙	โครงการวางท่อระบายน้ำ หมู่ที่ ๖ (จากห้องเช่านายชนธ วรรณา เชื่อมสู่ท่อระบายน้ำสาธารณะ)	เพื่อวางท่อระบายน้ำ หมู่ที่ ๖ (จากห้องเช่านายชนธ วรรณา เชื่อมสู่ท่อระบายน้ำสาธารณะ)	วางท่อระบายน้ำ หมู่ที่ ๖ (จากห้องเช่านายชนธ วรรณา เชื่อมสู่ท่อระบายน้ำสาธารณะ)	-	-	๑๐๐,๐๐๐	๑๐๐,๐๐๐	๑๐๐,๐๐๐	ร้อยละของการวางท่อระบายน้ำ หมู่ที่ ๖	สามารถป้องกันและแก้ไขปัญหาเกี่ยวกับการระบายน้ำได้	กองช่าง

## ยุทธศาสตร์ที่ ๓ : การส่งเสริมอนุรักษ์และฟื้นฟูขนบธรรมเนียมประเพณีและวัฒนธรรมท้องถิ่น

### ๓.๑) แผนงานการศาสนาวัฒนธรรมและนันทนาการ

รายละเอียดโครงการพัฒนา

แผนพัฒนาท้องถิ่น (พ.ศ.๒๕๖๖-๒๕๗๐)

องค์การบริหารส่วนตำบลเตาปูน อำเภอแก่งคอย จังหวัดสระบุรี

ก. ยุทธศาสตร์การพัฒนาจังหวัดที่ ๑ : ส่งเสริมการค้าการลงทุนและการท่องเที่ยวในอุตสาหกรรมที่เป็นมิตรกับสิ่งแวดล้อม

ข. ยุทธศาสตร์การพัฒนาของ อปท.ในเขตจังหวัด ยุทธศาสตร์ที่ ๓ : การส่งเสริมอนุรักษ์และฟื้นฟูขนบธรรมเนียมประเพณีและวัฒนธรรมท้องถิ่น

๓. การส่งเสริมอนุรักษ์และฟื้นฟูขนบธรรมเนียมประเพณีและวัฒนธรรมท้องถิ่น

๓.๑) แผนงานการศาสนาวัฒนธรรมและนันทนาการ (งานศาสนาวัฒนธรรมท้องถิ่น)

ที่	โครงการ	วัตถุประสงค์	เป้าหมาย (ผลผลิตของ โครงการ)	งบประมาณและที่มา					ตัวชี้วัด (KPI)	ผลลัพธ์ที่คาดว่าจะได้รับ	หน่วยงานที่รับผิดชอบ
				๒๕๖๖ (บาท)	๒๕๖๗ (บาท)	๒๕๖๘ (บาท)	๒๕๖๙ (บาท)	๒๕๗๐ (บาท)			
๒๐๐	โครงการสืบสานวิถีวัฒนธรรมไทย	เพื่อจัดกิจกรรมสืบสานวิถีวัฒนธรรมไทย	จัดกิจกรรมสืบสานวิถีวัฒนธรรมไทย	๑๐๐,๐๐๐	๑๐๐,๐๐๐	๑๐๐,๐๐๐	๑๐๐,๐๐๐	๑๐๐,๐๐๐	ร้อยละของประชาชน	ประชาชนมีส่วนร่วมในการสืบสานอนุรักษ์ประเพณีศาสนาประจำชาติไทย	สำนักปลัด
๒๐๑	โครงการจัดกิจกรรมวันสำคัญทางศาสนา	เพื่อจัดกิจกรรมวันสำคัญทางศาสนา	จัดกิจกรรมวันสำคัญทางศาสนา	๓๐,๐๐๐	๓๐,๐๐๐	๓๐,๐๐๐	๓๐,๐๐๐	๓๐,๐๐๐	ร้อยละของประชาชน	ประชาชนมีส่วนร่วมในการสืบสานอนุรักษ์ประเพณีศาสนาประจำชาติไทย	สำนักปลัด
๒๐๒	โครงการสืบสานประเพณีลอยกระทง	เพื่อจัดกิจกรรมสืบสานประเพณีลอยกระทง	จัดกิจกรรมสืบสานประเพณีลอยกระทง	๑๕๐,๐๐๐	๑๕๐,๐๐๐	๑๕๐,๐๐๐	๑๕๐,๐๐๐	๑๕๐,๐๐๐	ร้อยละของประชาชน	ประชาชนมีส่วนร่วมในการสืบสานอนุรักษ์ประเพณีศาสนาประจำชาติไทย	สำนักปลัด
๒๐๓	โครงการจัดงานประเพณีตักบาตรดอกไม้เข้าพรรษาและถวายเทียนพรรษาพระราชทานจังหวัดสระบุรี	เพื่อสนับสนุนจัดงานประเพณีตักบาตรดอกไม้เข้าพรรษาและถวายเทียนพรรษาพระราชทานจังหวัดสระบุรี	สนับสนุนจัดงานประเพณีตักบาตรดอกไม้เข้าพรรษาและถวายเทียนพรรษาพระราชทานจังหวัดสระบุรี	๑๕,๐๐๐	๑๕,๐๐๐	๑๕,๐๐๐	๑๕,๐๐๐	๑๕,๐๐๐	ร้อยละของการสนับสนุนการจัดงาน	ประชาชนมีส่วนร่วมในการสืบสานอนุรักษ์ประเพณีศาสนาประจำชาติไทย	สำนักปลัด

ก. ยุทธศาสตร์การพัฒนาจังหวัดที่ ๑ : ส่งเสริมการค้าการลงทุนและการท่องเที่ยวในอุตสาหกรรมที่เป็นมิตรกับสิ่งแวดล้อม

ข. ยุทธศาสตร์การพัฒนาของ อปท.ในเขตจังหวัด ยุทธศาสตร์ที่ ๓ : การส่งเสริมอนุรักษ์และฟื้นฟูขนบธรรมเนียมประเพณีและวัฒนธรรมท้องถิ่น

๓. การส่งเสริมอนุรักษ์และฟื้นฟูขนบธรรมเนียมประเพณีและวัฒนธรรมท้องถิ่น

๓.๑) แผนงานการศาสนาวัฒนธรรมและนันทนาการ (งานศาสนาวัฒนธรรมท้องถิ่น) (ต่อ)

	เป้าหมาย	งบประมาณและที่มา	ตัวชี้วัด	ผลลัพธ์ที่คาดว่าจะได้รับ	หน่วยงานที่
--	----------	------------------	-----------	--------------------------	-------------



ที่	โครงการ	วัตถุประสงค์	(ผลผลิตของโครงการ)	๒๕๖๖ (บาท)	๒๕๖๗ (บาท)	๒๕๖๘ (บาท)	๒๕๖๙ (บาท)	๒๕๗๐ (บาท)	(KPI)	จะได้รับ	รับผิดชอบ
๒๐๔	โครงการสร้าง คุณธรรม จริยธรรม พัฒนาพลังงาน ทางเลือกเพื่อคุณภาพ ชีวิตที่ดีของชาวตำบล เตาปูน	เพื่อสร้างคุณธรรม จริยธรรม พัฒนา พลังงานทางเลือก เพื่อคุณภาพชีวิตที่ดี ของชาวตำบลเตาปูน	จัดกิจกรรมสร้าง คุณธรรม จริยธรรม พัฒนาพลังงาน ทางเลือกเพื่อคุณภาพ ชีวิตที่ดีของชาวตำบล เตาปูน	๒๐,๐๐๐	๒๐,๐๐๐	๒๐,๐๐๐	๒๐,๐๐๐	๒๐,๐๐๐	ร้อยละของ ประชาชน	ประชาชนมี คุณธรรม จริยธรรมมากขึ้น	สำนักปลัด
๒๐๕	โครงการอบรม ส่งเสริมด้านคุณธรรม จริยธรรมพนักงาน เจ้าหน้าที่ ผู้บริหาร และสมาชิกสภา อบต.เตาปูน	เพื่ออบรมส่งเสริม ด้านคุณธรรม จริยธรรมพนักงาน เจ้าหน้าที่ ผู้บริหาร และสมาชิกสภา อบต.เตาปูน	จัดกิจกรรมอบรม ส่งเสริมด้านคุณธรรม จริยธรรมพนักงาน เจ้าหน้าที่ ผู้บริหาร และสมาชิกสภา อบต. เตาปูน	๑๐,๐๐๐	๑๐,๐๐๐	๑๐,๐๐๐	๑๐,๐๐๐	๑๐,๐๐๐	ร้อยละของ พนักงาน เจ้าหน้าที่ ผู้บริหาร และ สมาชิกสภา อบต.	พนักงาน เจ้าหน้าที่ ผู้บริหาร และ สมาชิกสภา อบต. เตาปูนมีคุณธรรม จริยธรรมมากขึ้น	สำนักปลัด
๒๐๖	โครงการตาม พระราชดำริ / โครงการพระราช เสาวนีย์	เพื่อดำเนินการ กิจกรรม โครงการ ตามพระราชดำริ / โครงการพระราช เสาวนีย์	ดำเนินการกิจกรรม โครงการตาม พระราชดำริ / โครงการพระราช เสาวนีย์	๑๐,๐๐๐	๑๐,๐๐๐	๑๐,๐๐๐	๑๐,๐๐๐	๑๐,๐๐๐	ร้อยละของ ประชาชน	ประชาชนมีส่วนร่วม ในการสนอง โครงการตาม พระราชดำริ / โครงการพระราช เสาวนีย์	สำนักปลัด
๒๐๗	โครงการถวายเทียน พรรษา	เพื่อถวายเทียน พรรษาให้แก่วัดเตา ปูน	จัดกิจกรรมถวายเทียน พรรษาให้แก่วัดเตาปูน เนื่องในวันสำคัญทาง ศาสนา	๕๐,๐๐๐	๕๐,๐๐๐	๕๐,๐๐๐	๕๐,๐๐๐	๕๐,๐๐๐	ร้อยละของ ประชาชน	ประชาชนมีส่วนร่วม ในการสืบสาน อนุรักษ์ประเพณี ศาสนาประจำชาติ ไทย	สำนักปลัด

## ยุทธศาสตร์ที่ ๔ : การพัฒนาองค์กรและบุคลากรภาครัฐสู่การบริหารจัดการที่ดี

## ๔.๑) แผนงานการบริหารงานทั่วไป

รายละเอียดโครงการพัฒนา

แผนพัฒนาท้องถิ่น (พ.ศ.๒๕๖๑-๒๕๖๕)

องค์การบริหารส่วนตำบลเตาปูน อำเภอแก่งคอย จังหวัดสระบุรี

ก. ยุทธศาสตร์การพัฒนาจังหวัดที่ ๔ : เสริมสร้างระบบบริการสาธารณะที่มีคุณภาพมาตรฐาน

ข. ยุทธศาสตร์การพัฒนาของ อปท.ในเขตจังหวัด ยุทธศาสตร์ที่ ๔ : การพัฒนาองค์กรและบุคลากรภาครัฐสู่การบริหารจัดการที่ดี

๔ . การพัฒนาองค์กรและบุคลากรภาครัฐสู่การบริหารจัดการที่ดี

๔.๑) แผนงานการบริหารงานทั่วไป (งานบริหารทั่วไป)

ที่	โครงการ	วัตถุประสงค์	เป้าหมาย (ผลผลิตของโครงการ)	งบประมาณและที่มา					ตัวชี้วัด (KPI)	ผลลัพธ์ที่คาดว่าจะได้รับ	หน่วยงานที่ รับผิดชอบ
				๒๕๖๖ (บาท)	๒๕๖๗ (บาท)	๒๕๖๘ (บาท)	๒๕๖๙ (บาท)	๒๕๗๐ (บาท)			
๒๐๘	โครงการบริหารจัดการศูนย์รวมข้อมูลข่าวสารการซื้อหรือการจ้างขององค์กรปกครองส่วนท้องถิ่นระดับอำเภอ (เงินอุดหนุนองค์กรปกครองส่วนท้องถิ่น)	เพื่อบริหารจัดการศูนย์รวมข้อมูลข่าวสารการซื้อหรือการจ้างขององค์กรปกครองส่วนท้องถิ่นระดับอำเภอ (เงินอุดหนุนองค์กรปกครองส่วนท้องถิ่น)	(เงินอุดหนุนองค์กรปกครองส่วนท้องถิ่น) บริหารจัดการศูนย์รวมข้อมูลข่าวสารการซื้อหรือการจ้างขององค์กรปกครองส่วนท้องถิ่นระดับอำเภอ	๒๐,๐๐๐	๒๐,๐๐๐	๒๐,๐๐๐	๒๐,๐๐๐	๒๐,๐๐๐	ร้อยละของการให้เงินอุดหนุน	มีศูนย์รวมข้อมูลข่าวสารการซื้อหรือการจ้างขององค์กรปกครองส่วนท้องถิ่นระดับอำเภอที่มีประสิทธิภาพ	สำนักปลัด
๒๐๙	โครงการจัดงานพระราชพิธี งานรัฐพิธี และประเพณีวัฒนธรรม อำเภอแก่งคอย จังหวัดสระบุรี (อุดหนุนส่วนราชการ)	เพื่อจัดงานพระราชพิธี งานรัฐพิธี และประเพณีวัฒนธรรม อำเภอแก่งคอย จังหวัดสระบุรี (อุดหนุนส่วนราชการ)	(อุดหนุนส่วนราชการ) การจัดงานพระราชพิธี งานรัฐพิธี และประเพณีวัฒนธรรม อำเภอแก่งคอย จังหวัดสระบุรี	๓๐,๐๐๐	๓๐,๐๐๐	๓๐,๐๐๐	๓๐,๐๐๐	๓๐,๐๐๐	ร้อยละของการให้เงินอุดหนุน	ประชาชนมีส่วนร่วมในการจัดกิจกรรมงานพระราชพิธี งานรัฐพิธี และประเพณีวัฒนธรรม อำเภอแก่งคอย จังหวัดสระบุรี	สำนักปลัด
๒๑๐	โครงการบูรณาการบริหารจัดการศูนย์ปฏิบัติการร่วมในการช่วยเหลือประชาชนขององค์กรปกครองส่วนท้องถิ่น อ.แก่งคอย จ.สระบุรี (อุดหนุนส่วนราชการ)	เพื่อบูรณาการบริหารจัดการศูนย์ปฏิบัติการร่วมในการช่วยเหลือประชาชนขององค์กรปกครองส่วนท้องถิ่น อ.แก่งคอย จ.สระบุรี (อุดหนุนส่วนราชการ)	(อุดหนุนส่วนราชการ) ในการบูรณาการบริหารจัดการศูนย์ปฏิบัติการร่วมในการช่วยเหลือประชาชนขององค์กรปกครองส่วนท้องถิ่น อ.แก่งคอย จ.สระบุรี (อุดหนุนส่วนราชการ)	๒๐,๐๐๐	๒๐,๐๐๐	๒๐,๐๐๐	๒๐,๐๐๐	๒๐,๐๐๐	ร้อยละของการให้เงินอุดหนุน	ประชาชนได้รับการช่วยเหลือจากส่วนราชการเมื่อเกิดภัย	สำนักปลัด

ก. ยุทธศาสตร์การพัฒนาจังหวัดที่ ๔ : เสริมสร้างระบบบริการสาธารณะที่มีคุณภาพมาตรฐาน

ข. ยุทธศาสตร์การพัฒนาของ อปท.ในเขตจังหวัด ยุทธศาสตร์ที่ ๔ : การพัฒนาองค์กรและบุคลากรภาครัฐสู่การบริหารจัดการที่ดี

๔ . การพัฒนาองค์กรและบุคลากรภาครัฐสู่การบริหารจัดการที่ดี

๔.๑) แผนงานการบริหารงานทั่วไป (งานบริหารทั่วไป) (ต่อ)

ที่	โครงการ	วัตถุประสงค์	เป้าหมาย (ผลผลิตของ โครงการ)	งบประมาณและที่มา					ตัวชี้วัด (KPI)	ผลลัพธ์ที่คาดว่าจะได้รับ	หน่วยงานที่ รับผิดชอบ
				๒๕๖๖ (บาท)	๒๕๖๗ (บาท)	๒๕๖๘ (บาท)	๒๕๖๙ (บาท)	๒๕๗๐ (บาท)			
๒๑๑	โครงการจัดการเลือกตั้งสมาชิกสภาองค์การบริหารส่วนตำบลและนายกองค์การบริหารส่วนตำบล	เพื่อจัดการเลือกตั้งสมาชิกสภาองค์การบริหารส่วนตำบลและนายกองค์การบริหารส่วนตำบล	ดำเนินการจัดการเลือกตั้งสมาชิกสภาองค์การบริหารส่วนตำบลและนายกองค์การบริหารส่วนตำบล	-	-	๕๐๐,๐๐๐	๕๐๐,๐๐๐	๕๐๐,๐๐๐	ร้อยละของการจัดการเลือกตั้ง	สามารถดำเนินการจัดการเลือกตั้งสมาชิกสภาองค์การบริหารส่วนตำบลและนายกองค์การบริหารส่วนตำบลได้ตามระเบียบ	สำนักปลัด
๒๑๒	โครงการประชาคมเพื่อจัดทำแผนพัฒนาท้องถิ่น และแผนชุมชน	เพื่อประชาคมเพื่อจัดทำแผนพัฒนาท้องถิ่น และแผนชุมชน	จัดเวทีประชาคมเพื่อจัดทำแผนพัฒนาท้องถิ่น และแผนชุมชน	๒๕,๐๐๐	๒๕,๐๐๐	๒๕,๐๐๐	๒๕,๐๐๐	๒๕,๐๐๐	ร้อยละของประชาชน	ประชาชนมีส่วนร่วมในการจัดทำแผนพัฒนาท้องถิ่นในทุกระดับ	สำนักปลัด
๒๑๓	โครงการพัฒนาศักยภาพบุคลากรองค์การบริหารส่วนตำบลเตาปูน	เพื่อพัฒนาศักยภาพบุคลากรองค์การบริหารส่วนตำบลเตาปูน	จัดกิจกรรม ฝึกอบรมศึกษาดูงานหน่วยงานนอกสถานที่เพื่อพัฒนาศักยภาพบุคลากรองค์การบริหารส่วนตำบลเตาปูน	-	-	๓๐๐,๐๐๐	๓๐๐,๐๐๐	๓๐๐,๐๐๐	ร้อยละของบุคลากรองค์การบริหารส่วนตำบลเตาปูน	บุคลากรองค์การบริหารส่วนตำบลเตาปูนมีทักษะความรู้และศักยภาพในการพัฒนาท้องถิ่นเพิ่มขึ้น	สำนักปลัด

ก. ยุทธศาสตร์การพัฒนาจังหวัดที่ ๔ : เสริมสร้างระบบบริการสาธารณะที่มีคุณภาพมาตรฐาน

ข. ยุทธศาสตร์การพัฒนาของ อปท.ในเขตจังหวัด ยุทธศาสตร์ที่ ๔ : การพัฒนาองค์กรและบุคลากรภาครัฐสู่การบริหารจัดการที่ดี

๔ . การพัฒนาองค์กรและบุคลากรภาครัฐสู่การบริหารจัดการที่ดี

๔.๑) แผนงานการบริหารงานทั่วไป (งานบริหารงานคลัง)

ที่	โครงการ	วัตถุประสงค์	เป้าหมาย (ผลผลิตของ โครงการ)	งบประมาณและที่มา					ตัวชี้วัด (KPI)	ผลลัพธ์ที่คาดว่าจะได้รับ	หน่วยงานที่ รับผิดชอบ
				๒๕๖๖ (บาท)	๒๕๖๗ (บาท)	๒๕๖๘ (บาท)	๒๕๖๙ (บาท)	๒๕๗๐ (บาท)			
๒๑๔	โครงการปรับปรุงแผนที่ภาษีและทะเบียนทรัพย์สิน	เพื่อปรับปรุงแผนที่ภาษีและทะเบียนทรัพย์สิน	ดำเนินการปรับปรุงแผนที่ภาษีและทะเบียนทรัพย์สิน	๑๐๐,๐๐๐	๑๐๐,๐๐๐	๑๐๐,๐๐๐	๑๐๐,๐๐๐	๑๐๐,๐๐๐	ร้อยละของการปรับปรุงแผนที่ภาษีและทะเบียนทรัพย์สิน	การปรับปรุงแผนที่ภาษีและทะเบียนทรัพย์สินมีประสิทธิภาพเป็นปัจจุบัน	สำนักปลัด
๒๑๕	โครงการรณรงค์การชำระภาษีทั้งตำบล	เพื่อเพิ่มประสิทธิภาพในการชำระภาษีทั้งตำบลให้กับประชาชนทั้งตำบล	รณรงค์การชำระภาษีทั้งตำบลให้กับประชาชนทั้งตำบล	-	-	๑๐,๐๐๐	๑๐,๐๐๐	๑๐,๐๐๐	ร้อยละของประชาชน	ประชาชนมีความรู้ความเข้าใจเกี่ยวกับการชำระภาษีและเพิ่มประสิทธิภาพในการจัดเก็บรายได้และภาษี	สำนักปลัด

ก. ยุทธศาสตร์การพัฒนาจังหวัดที่ ๓ : เสริมสร้างความมั่นคงและสังคมคุณภาพตามวิถีภูมิปัญญาไทย

ข. ยุทธศาสตร์การพัฒนาของ อปท.ในเขตจังหวัด ยุทธศาสตร์ที่ ๔ : การพัฒนาองค์กรและบุคลากรภาครัฐสู่การบริหารจัดการที่ดี

๔ . การพัฒนาองค์กรและบุคลากรภาครัฐสู่การบริหารจัดการที่ดี

๔.๒) แผนงานรักษาความสงบภายใน (งานบริหารทั่วไปเกี่ยวกับการรักษาความสงบภายใน)

ที่	โครงการ	วัตถุประสงค์	เป้าหมาย (ผลผลิตของ โครงการ)	งบประมาณและที่มา					ตัวชี้วัด (KPI)	ผลลัพธ์ที่คาดว่าจะได้รับ	หน่วยงานที่รับผิดชอบ
				๒๕๖๖ (บาท)	๒๕๖๗ (บาท)	๒๕๖๘ (บาท)	๒๕๖๙ (บาท)	๒๕๗๐ (บาท)			
๒๑๖	โครงการจัดตั้งศูนย์ อำนาจการบริการ ประชาชนในช่วง เทศกาลปีใหม่	เพื่อจัดตั้งศูนย์ อำนาจการบริการ ประชาชนในช่วง เทศกาลปีใหม่	จัดตั้งศูนย์อำนาจการ บริการประชาชน ในช่วงเทศกาลปีใหม่	๕๐,๐๐๐	๕๐,๐๐๐	๕๐,๐๐๐	๕๐,๐๐๐	๕๐,๐๐๐	ร้อยละของการ จัดตั้งศูนย์ อำนาจการ บริการ ประชาชนในช่วง เทศกาล	ประชาชนมีความ ปลอดภัยในชีวิต และทรัพย์สิน ในช่วงเทศกาล	สำนักปลัด
๒๑๗	โครงการจัดตั้งศูนย์ อำนาจการบริการ ประชาชนในช่วง เทศกาลสงกรานต์	เพื่อจัดตั้งศูนย์ อำนาจการบริการ ประชาชนในช่วง เทศกาลสงกรานต์	จัดตั้งศูนย์อำนาจการ บริการประชาชน ในช่วงเทศกาล สงกรานต์	๕๐,๐๐๐	๕๐,๐๐๐	๕๐,๐๐๐	๕๐,๐๐๐	๕๐,๐๐๐	ร้อยละของการ จัดตั้งศูนย์ อำนาจการ บริการ ประชาชนในช่วง เทศกาล	ประชาชนมีความ ปลอดภัยในชีวิต และทรัพย์สิน ในช่วงเทศกาล	สำนักปลัด

ก. ยุทธศาสตร์การพัฒนาจังหวัดที่ ๓ : เสริมสร้างความมั่นคงและสังคมคุณภาพตามวิถีภูมิปัญญาไทย

ข. ยุทธศาสตร์การพัฒนาของ อปท.ในเขตจังหวัด ยุทธศาสตร์ที่ ๔ : การพัฒนาองค์กรและบุคลากรภาครัฐสู่การบริหารจัดการที่ดี

๔. การพัฒนาองค์กรและบุคลากรภาครัฐสู่การบริหารจัดการที่ดี

๔.๒) แผนงานรักษาความสงบภายใน (งานป้องกันภัยฝ่ายพลเรือนและระงับอัคคีภัย)

ที่	โครงการ	วัตถุประสงค์	เป้าหมาย (ผลผลิตของ โครงการ)	งบประมาณและที่มา					ตัวชี้วัด (KPI)	ผลลัพธ์ที่คาดว่าจะได้รับ	หน่วยงานที่รับผิดชอบ
				๒๕๖๖ (บาท)	๒๕๖๗ (บาท)	๒๕๖๘ (บาท)	๒๕๖๙ (บาท)	๒๕๗๐ (บาท)			
๒๑๘	โครงการป้องกันและลดอุบัติเหตุบนท้องถนน	เพื่อจัดกิจกรรมฝึกอบรมป้องกันและลดอุบัติเหตุบนท้องถนนให้แก่ประชาชน	จัดกิจกรรม ฝึกอบรม ป้องกันและลดอุบัติเหตุบนท้องถนนให้แก่ประชาชน	-	-	๒๐,๐๐๐	๒๐,๐๐๐	๒๐,๐๐๐	ร้อยละของผู้เข้ารับการฝึกอบรม	ประชาชนมีความปลอดภัยในชีวิตและทรัพย์สินจากการใช้รถใช้ถนน	สำนักปลัด
๒๑๙	โครงการจัดทำแนวกันไฟ หมู่ที่ ๒	เพื่อป้องกันการเกิดอัคคีภัย	จัดทำแนวกันไฟ หมู่ที่ ๒	-	-	๒๐,๐๐๐	๒๐,๐๐๐	๒๐,๐๐๐	ร้อยละของการจัดทำแนวกันไฟ หมู่ที่ ๒	ประชาชนมีความปลอดภัยในชีวิตและทรัพย์สิน	สำนักปลัด
๒๒๐	โครงการฝึกอบรม ทบหวนอาสาสมัครป้องกันภัยฝ่ายพลเรือนตำบลเตาปูน	เพื่อฝึกอบรม ทบหวนอาสาสมัครป้องกันภัยฝ่ายพลเรือนตำบลเตาปูน	ฝึกอบรม ทบหวนอาสาสมัครป้องกันภัยฝ่ายพลเรือนตำบลเตาปูน	๙๐,๐๐๐	๙๐,๐๐๐	๙๐,๐๐๐	๙๐,๐๐๐	๙๐,๐๐๐	ร้อยละของผู้เข้ารับการฝึกอบรม	อาสาสมัครป้องกันภัยฝ่ายพลเรือนตำบลเตาปูน มีทักษะ ความรู้ ในการปฏิบัติภารกิจเพิ่มขึ้น	สำนักปลัด



## ยุทธศาสตร์ที่ ๕ : การส่งเสริมและพัฒนาการท่องเที่ยว

## ๕.๑) แผนงานการศาสนาวัฒนธรรมและนันทนาการ

รายละเอียดโครงการพัฒนา  
แผนพัฒนาท้องถิ่น (พ.ศ.๒๕๖๖-๒๕๗๐)  
องค์การบริหารส่วนตำบลเตาปูน อำเภอแก่งคอย จังหวัดสระบุรี

ก. ยุทธศาสตร์การพัฒนาจังหวัดที่ ๑ : ส่งเสริมการค้าการลงทุนและการท่องเที่ยวในอุตสาหกรรมที่เป็นมิตรกับสิ่งแวดล้อม

ข. ยุทธศาสตร์การพัฒนาของ อปท.ในเขตจังหวัด ยุทธศาสตร์ที่ ๔ : การพัฒนาองค์กรและบุคลากรภาครัฐสู่การบริหารจัดการที่ดี

๕ . การส่งเสริมและพัฒนาการท่องเที่ยว

๕.๑) แผนงานการศาสนาวัฒนธรรมและนันทนาการ

ที่	โครงการ	วัตถุประสงค์	เป้าหมาย (ผลผลิตของ โครงการ)	งบประมาณและที่มา					ตัวชี้วัด (KPI)	ผลลัพธ์ที่คาดว่าจะได้รับ	หน่วยงานที่รับผิดชอบ
				๒๕๖๖ (บาท)	๒๕๖๗ (บาท)	๒๕๖๘ (บาท)	๒๕๖๙ (บาท)	๒๕๗๐ (บาท)			
๒๒๑	โครงการฟุ้ง ทานตะวันบาน สะพรั่งแก่งคอยป่าสัก อำเภอแก่งคอย จังหวัดสระบุรี	เพื่อดำเนินการจัด สถานปลูกดอก ทานตะวันในสถานที่ ราชการ	ดำเนินการจัดสถาน ปลูกดอกทานตะวันใน สถานที่ราชการ	๒๐,๐๐๐	๒๐,๐๐๐	๒๐,๐๐๐	๒๐,๐๐๐	๒๐,๐๐๐	ร้อยละของ สถานที่ปลูกดอก ทานตะวัน	ตำบลเตาปูนมีภูมิ ทัศน์ที่สวยงาม	สำนักปลัด

# บัญชีโครงการพัฒนาท้องถิ่น

แบบ ผ.๐๒ /๑

สำหรับ โครงการเกินศักยภาพขององค์กรปกครองส่วนท้องถิ่น

ก. ยุทธศาสตร์การพัฒนาจังหวัดที่ ๓ : เสริมสร้างความมั่นคงและสังคมคุณภาพตามวิถีภูมิปัญญาไทย

ข. ยุทธศาสตร์การพัฒนาของ อปท.ในเขตจังหวัด ยุทธศาสตร์ที่ ๑ การพัฒนาคุณภาพชีวิต

## ๑. ยุทธศาสตร์การพัฒนาคุณภาพชีวิต

### ๑.๑) แผนงานอุตสาหกรรมและการโยธา

			เป้าหมาย	งบประมาณและที่มา	ตัวชี้วัด	ผลลัพธ์ที่คาดว่าจะ	หน่วยงานที่
--	--	--	----------	------------------	-----------	--------------------	-------------

ที่	โครงการ	วัตถุประสงค์	(ผลผลิตของโครงการ)	๒๕๖๖ (บาท)	๒๕๖๗ (บาท)	๒๕๖๘ (บาท)	๒๕๖๙ (บาท)	๒๕๗๐ (บาท)	(KPI)	ได้รับ	รับผิดชอบ
๑	โครงการซ่อมสร้างถนน AC สาย สป.ถ.๖๐ - ๐๑	เพื่อให้ประชาชนได้รับความสะดวกรวดเร็วในการสัญจรไปมาและปลอดภัยยิ่งขึ้น	ซ่อมสร้างถนน AC สาย สป.ถ.๖๐ - ๐๑	-	-	๓,๒๓๐,๐๐๐ (อบจ./ไฟฟ้า (กรมฯ/อื่นๆ)	๓,๒๓๐,๐๐๐ (อบจ./ไฟฟ้า (กรมฯ/อื่นๆ)	๓,๒๓๐,๐๐๐ (อบจ./ไฟฟ้า (กรมฯ/อื่นๆ)	ร้อยละของถนนที่ได้ก่อสร้าง	ประชาชนได้รับความสะดวกรวดเร็วในการสัญจรไปมาและปลอดภัยยิ่งขึ้น	กองช่าง
๒	โครงการก่อสร้างอาคารโคมบริเวณหลังอบต.เตาปูน หมู่ที่ ๔	เพื่อให้มีสถานที่ทำกิจกรรมเพื่อให้สถานที่ไว้ออกกำลังกาย	ก่อสร้างโคมเอนกประสงค์บริเวณหลังอบต.เตาปูน หมู่ที่ ๔	-	-	๔,๕๐๐,๐๐๐ (อบจ./ไฟฟ้า (กรมฯ/อื่นๆ)	๔,๕๐๐,๐๐๐ (อบจ./ไฟฟ้า (กรมฯ/อื่นๆ)	๔,๕๐๐,๐๐๐ (อบจ./ไฟฟ้า (กรมฯ/อื่นๆ)	ร้อยละของอาคารโคมที่ได้ก่อสร้าง	ประชาชนได้รับความสะดวกในด้านสถานที่สำหรับการจัดกิจกรรม	กองช่าง
๓	โครงการก่อสร้างถนนลาดยางแอสฟัลติกส์ทั้งสองฝั่งคลองห้วยแร่ (จากสี่แยกสะพานห้วยแร่ฝั่งจรดตำบลสองคอน)	เพื่อให้ประชาชนได้รับความสะดวกรวดเร็วในการสัญจรไปมาและปลอดภัยยิ่งขึ้น	ก่อสร้างถนนลาดยางแอสฟัลติกส์ทั้งสองฝั่งคลองห้วยแร่ (จากสี่แยกสะพานห้วยแร่ฝั่งจรดตำบลสองคอน)	-	-	๔,๐๐๐,๐๐๐ (อบจ./ไฟฟ้า (กรมฯ/อื่นๆ)	๔,๐๐๐,๐๐๐ (อบจ./ไฟฟ้า (กรมฯ/อื่นๆ)	๔,๐๐๐,๐๐๐ (อบจ./ไฟฟ้า (กรมฯ/อื่นๆ)	ร้อยละของถนนที่ได้ก่อสร้าง	ประชาชนได้รับความสะดวกรวดเร็วในการสัญจรไปมาและปลอดภัยยิ่งขึ้น	กองช่าง
๔	โครงการก่อสร้างระบบประปาหมู่บ้านแบบผิวดินขนาดใหญ่ หมู่ที่ ๔	เพื่อให้ประชาชนมีน้ำสำหรับใช้ในการอุปโภค - บริโภคเพียงพอต่อความต้องการ	ก่อสร้างระบบประปาหมู่บ้านแบบผิวดินขนาดใหญ่ หมู่ที่ ๔	-	-	๘,๑๐๐,๐๐๐ (อบจ./ไฟฟ้า (กรมฯ/อื่นๆ)	๘,๑๐๐,๐๐๐ (อบจ./ไฟฟ้า (กรมฯ/อื่นๆ)	๘,๑๐๐,๐๐๐ (อบจ./ไฟฟ้า (กรมฯ/อื่นๆ)	ร้อยละของก่อสร้างระบบประปา	ประชาชนมีน้ำสำหรับใช้ในการอุปโภค - บริโภคเพียงพอต่อความต้องการ	กองช่าง

ก. ยุทธศาสตร์การพัฒนาจังหวัดที่ ๓ : เสริมสร้างความมั่นคงและสังคมคุณภาพตามวิถีภูมิปัญญาไทย

ข. ยุทธศาสตร์การพัฒนาของ อปท.ในเขตจังหวัด ยุทธศาสตร์ที่ ๑ การพัฒนาคุณภาพชีวิต

๑. ยุทธศาสตร์การพัฒนาคุณภาพชีวิต

๑.๑) แผนงานอุตสาหกรรมและการโยธา (ต่อ)

	เป้าหมาย	งบประมาณและที่มา	ตัวชี้วัด	ผลลัพธ์ที่คาดว่าจะ	หน่วยงาน
--	----------	------------------	-----------	--------------------	----------

ที่	โครงการ	วัตถุประสงค์	(ผลผลิตของโครงการ)	๒๕๖๖ (บาท)	๒๕๖๗ (บาท)	๒๕๖๘ (บาท)	๒๕๖๙ (บาท)	๒๕๗๐ (บาท)	(KPI)	ได้รับ	ที่ รับผิดชอบ
๕	โครงการก่อสร้างถนนคอนกรีตเสริมเหล็กสาย สบ.ถ. ๖๐ - ๐๓ (บ.หนองจอก หมู่ที่ ๒ - บ.ท่าช้าง หมู่ที่ ๑) ตำบลเตาปูน อำเภอแก่งคอย จังหวัดสระบุรี	เพื่อให้ประชาชนได้รับความสะดวกในการเดินทางสัญจรไปมารวดเร็ว	ก่อสร้างถนนคอนกรีตเสริมเหล็กสาย สบ.ถ. ๖๐ - ๐๓ (บ.หนองจอก หมู่ที่ ๒ - บ.ท่าช้าง หมู่ที่ ๑) ตำบลเตาปูน อำเภอแก่งคอย จังหวัดสระบุรี	-	-	๕,๙๐๐,๐๐๐ (อบจ./ไฟฟ้า) (กรมฯ/อื่นๆ)	๕,๙๐๐,๐๐๐ (อบจ./ไฟฟ้า) (กรมฯ/อื่นๆ)	๕,๙๐๐,๐๐๐ (อบจ./ไฟฟ้า) (กรมฯ/อื่นๆ)	ร้อยละของการก่อสร้างถนนคอนกรีตเสริมเหล็ก	ประชาชนได้มีถนนใช้ได้สะดวกในการเดินทางสัญจรไป-มา	กองช่าง
๖	โครงการก่อสร้างอาคารศูนย์พัฒนาเด็กเล็ก (ศพด.อบต.เตาปูน)	เพื่อให้มีอาคารที่เหมาะสม มั่นคงปลอดภัย สามารถรองรับจำนวนเด็กเล็กได้จำนวนมาก	ก่อสร้างก่อสร้างอาคารศูนย์พัฒนาเด็กเล็ก (ศพด.อบต.เตาปูน)	-	-	๒,๐๐๐,๐๐๐ (งบ.กรม.)	๒,๐๐๐,๐๐๐ (งบ.กรม.)	๒,๐๐๐,๐๐๐ (งบ.กรม.)	ร้อยละของการก่อสร้างก่อสร้างอาคาร	มีอาคารที่เหมาะสม มั่นคง ปลอดภัย สามารถรองรับจำนวนเด็กเล็กได้จำนวนมาก	กองช่าง